商報

Commercial Journal

上海 Shanghai

本報創刊於民國二十年

新六二四號

發行人 駱清華

今日本報一張

零售每份國幣千元（外埠另加郵費）

內政部登記證京警字第二十八號

中華郵政認為第一類新聞紙

上海郵政管理局執照第二五二號

上海九江路八二九號　電報掛號四六八七　電話九二一九二　九三八九二

杜魯門向美國會 提出援華特別咨文

供應我國物資五億一千萬元 另以六千萬元進行建設計劃

【合衆社華盛頓十八日電】杜魯門總統今日對國會遞交一項特別咨文，要求通過五億七千萬美元之對華救濟及復興計劃，因參院外交委員會關於歐洲復興計劃之草案，業已完成最後行動，準備將此項措施送交參院辯論。援華新計劃中並未規定基金供軍事援助，亦未規定基金供貨幣穩定之用。反之，總統建議予華五億一千萬美元，供給中國購買重要原料之用，並以六千萬美元，供給中國修復在軍事上具重要性之鐵路工程之用。若干方面解釋杜魯門此項建議，係為對共和黨之一種妥協行動，渠等曾屢責美國在支持歐洲非共黨政府之時，不應忽略中國。

中央社訊：據消息靈通人士告中央社記者稱：中國政府尚未向世界銀行或進出口銀行接洽穩定通貨之貸款。

美總統咨文全文

切盼中國強大進步 充份增強國際力量

【美國新聞處華盛頓十八日電】杜魯門總統本日向國會提出特別咨文，建議以五億七千萬美元援助中國之計劃，全文如此：

本人會屢次申述，建立全世界公正持久之和平環境，為美國主要目的之一。此乃美國人民專心致志之主張。

日本投降以後，吾人會盡極大之努力，並以大量金錢，援助並復興各遭受戰禍國家，使其恢復為維持和平所需之各種可以發揮效能之經濟制度。指導吾人援助各遭受戰禍國家之原則，厥為助其人民自謀援助。

國會曾促進此項目的，刻正慎重考慮最重要與最有遠大影響之一項建議，此即援歐計劃提案是也。

本人現請求國會考慮我國所應繼續供給中國之援助。

美國人民與中國人民間，已有多年眞誠友誼。兩國間復有悠久之商業與文化聯繫，以及密切無間之合作。美國人民對中國人民極敬仰，對於彼等所遭遇之種種試煉與困難，深表同情。

美國久已承認：中國之安定，對太平洋及全世界持久和平，極關重要。中國因地大人衆，已成為國際關係上一項重要因素。中國有優良傳統與文化，並有為數衆多與精力充沛之民衆。吾人切盼中國強大進步，俾對國際力量之增強，作充分貢獻。

因此，自中國國民政府於二十年前成立以來，吾人即不斷予以支持。中美兩國在對日戰爭中，同為盟邦，吾人且以盟邦立場，支持中國對日之英勇抗戰。自日本投降後，吾人復紛予多量之援助。所有給予中國政府之軍事援助，不僅為協助其擊敗日本侵略，且為協助其收復日本佔領地區。中國自聯合國善後救濟總署所獲得之大量援助中，美國所供給者居其大部份。吾人又曾以最低價格，將對中國經濟有價值之大量剩餘物資及設備，讓予中國。吾人現正依照對外救濟計劃，繼續救助中國。

（以下轉入第二版）

新生活運動十四週年 蔣會長代電全國

【中央社南京十八日電】新生活運動十四週年紀念前夕，蔣會長特代電全國云：抗戰勝利，兩年有餘，訓政已告結束，憲法開始實施，更冀我全體同胞，發揮民主自治之精神，一致遵從法定之軌轍，必使憲政奠積其基礎於國民日常生活之中，而後民主政治，得臻於健全之域，新生活運動之篤實踐履與普遍推行，彌見重要，特以三義告我全國同胞：

（一）我全國同胞，必須徹悟今日之剿匪戡亂，實為我國家存亡民族榮辱之關鍵，亦即為民主憲政對暴民專政成敗利鈍最後之決戰，務各發揚其純潔之理智，堅定其民族之自信，人人為救國而奮鬥，為國而動員，惟至誠乃能克服詐偽，惟正義必可制勝強暴。

（二）戡亂所以掃除憲政之障礙，而行憲所以樹立民主之規模。凡我愛國同胞，均應提高警覺，相互勗勉，守紀律，負責任，始能限制共匪之活動，保障公衆之安全。

（三）今日經濟問題，人為之操縱，多於自然之因素，心理之恐慌，過於客觀之事實，所望我同胞，明禮義，知廉恥，辨利害，崇公私，以勤勞求生產之增進，以儉約節物資之浪費，勿投機以助長游資之作祟，勿囤積以激起物價之飛騰，專各業於正當之軌轍，制利潤於合理之限度，使國家經濟社會政策，得以徹底實施，則經濟危機，必能克服，而戡亂建國亦於此奠其基礎。

總之，國家今日已邁進於憲政時期，存亡榮辱，取決於國民自覺之程度與自治之能力，我全國之同胞，必須以堅強之信心，持艱難之生活，認清義利，明辨是非，培養人民愛物之情緒，負起救國建國之責任，深信國家之統一，憲政之成功，武裝叛亂之剿除，經濟危機之克服，皆在於此，願我同胞父詔兄勉，矢勤矢勇，以赴之。

【中央社南京十八日電】明日為新運十四週年紀念，新運總會總幹事黃仁霖，副總幹事徐觀餘，十八日午於勵志社招待新聞界報告明日至廿四日五日間之各項活動節目。

五市配糧會議休會

民食配售通則 即將公佈施行

【本報南京特派員十八日專電】五市糧食配售會議，今日休會，上下午均由五市代表分別與糧部負責人，對食糧需要及實施後果，交換意見，昨日所通過之配售通則，即由糧食部提出於總臨時政務會議通過後，再經政院處理美國救濟物資委員會追認後公佈施行。糧部所擬具「京滬平津穗五市糧食配售通則」，因擬於五市配售成績良好時，擴展至其他都市，故改稱為「民食配售通則」，該通則之基本精神，係對「定量」又「定價」確定之基本原則，此外並確定一經辦執行之機構。

【中央社南京十八日電】五市糧食配售會議業已結束，上海市社會局長吳開先已離京返滬，平津穗三市代表十八日上下午分別與俞飛鵬部長個別研討各該市之特殊問題。

【中央社南京十八日電】廣州市長歐陽駒偕秘書及會計主任等，十八日由滬抵京參加糧食配售會議，歐陽市長今午曾與俞飛鵬部長單獨研討廣州之糧食配售各有關問題。

津金管局查獲 私營黃金案

【中央社天津十八日電】津金管局十七日上午九時，又查獲私營黃金交易案一起，據報津市第一區哈爾濱道一百卅九號天華金店，有私營金鈔交易嫌疑，十七日晨金管局人員會同津社會財政警察三局人員，前往該店抄查，當於其二樓職員宿舍，抄出私營黃金賬簿二本，內容均係與津市數家金店交易賬目，同時該店內裝有電話二架，及外客多人，於檢查人員檢查時，有外來電話探聽黃金價格，由此證明該店顯係私營黃金交易，最後並於其男中抄出碎金數兩，金管局已將各有關人犯送交警局，罰鍰值訊，抄出黃金，暫由中央銀行保管。

綏省財政奇絀 當局籌劃補救

【中央社歸綏十八日電】綏省財政奇絀，各種經費多賴中央補助，本年上半年預算為一七〇〇餘億，須中央補助一五〇〇億，現預算尚未核准，開春後一切建設事務，無法推行，最近中央來電，准按照去年十一月份薪給七成，省府以經費困難，須大量裁員，各縣地方經費困難更甚，綏西六縣已丈撥公田，每縣撥有公田千頃，省府既令各縣本年至少須由縣府經營耕種五〇〇頃，以求自給自足，省縣各級被裁人員，將集中綏西經營公田，以圖補救失業。

我國償付美債

出售另一批廢鐵 正與美方商談中

【路透社華盛頓十七日電】此間中國大使館宣佈：一九四一年中國向美國進出口銀行所借之五千萬元貸款，業已全部償清，一星期前，曾以未批欠款一三，六九八，〇〇〇元付給該行，並以價值三，六五〇，〇〇〇元之黃金屬，交付美國國大使館並謂：美國於該期內貸給中國之四次貸款中，已有兩次由中國償清。一九四〇年美國對華之鎢放款，尚未解決。

【合衆社亞利桑那州鳳凰城十七日電】中國中央銀行專員李君，刻正與火奴魯魯中央物品公司之四名職員，進行會議，論與另一次太平洋之廢鐵交易有關。該公司顧經理合維斯最近透露，有一總三千七百萬元之交易，此即代表中國政府之中央銀行經售太平洋上美國移交中國之軍事機器及廢鐵一事。據李君係任中國行政院物資供應局顧問一職，刻因合維斯臥病，故談判改在此間舉行。李君已證實「某些事情」正在進行中，但不願透露詳情。

中韓貿易通航條例 政院例會通過

【本報南京特派員十八日專電】中韓貿易通航條例，業經政院例會通過，茲誌其詳細內容如下：

（甲）貿易部門 （一）中韓貿易以以貨易貨為原則；（二）准許私人貿易；（三）准許進出口之貨物之種類及數量，先由經濟部會同輸管會擬定，呈政院核准後施行；（四）私人貿易，應根據上項規定，呈經濟部核准施行；（五）政府間之貿易，由中信局辦理，商人易貨記帳，由駐漢城總領事館辦理，均以美金計算；（六）對韓輸出物資，可根據輸管會之輸出許可證，請求中央銀行發給免費外匯證明書，由海關放行，此事由經濟部擬就辦法，呈政院核定之。

（乙）通航部門 （一）韓船進口，須每次申請核准；（二）商品申請出口，由財政交通兩部核准後，再由外交部通知雙方；（三）中國通航之港口，暫定天津上海兩地；（四）韓人來華或華人赴韓，及貨單之簽證，均由外交部辦理云。

探索被俘 美軍蹤跡 努力已歸失敗

【合衆社南京十八日電】據青島美海軍當局宣佈：企圖探索被共匪俘去之四名美海軍陸戰隊蹤跡之努力，至今均已歸失敗。

【合衆社青島十八日電】美太平洋艦隊總司令柯克上將十八日透露稱：美軍艦一艘，現正停泊山東東海岸之海陽附近，等候與中共保持接觸，以談判釋放被中共俘擄之四名美海軍陸戰隊一事。

全經會例會 今暫停舉行

【本報南京特派員十八日專電】全國經委會本週例會，明日暫予停開一次，俾便秘書處整理經濟改革方案之實施辦法。

我國業經修改 對日賠償要求

賠償額改為十五億美元 政院討論後呈國府批准

【路透社南京十八日電】中國政府業已修改其對日本之賠償要求，使其更接近遠東委員會之建議，中國原來主張的要求賠償額為美金二十五億元，今後可能減為美金十五億元，但中國政府仍堅持完全銷毀日本航空及軍事設備，逐步減少重工業及紡織業。聞農林部長左舜生，主張對日採取寬恕政策，並認中國既應為遠東之安定努力，宜與美國充分合作，據悉，前述之建議已經行政院討論，即可呈國府批准。

裝運暹米返國 招商局海宙輪

【中央社曼谷十七日專電】我招商局海宙輪，裝載暹米八千八百公噸，今晨離曼谷海港返華，其目的地為廣州。

招商局拓展外洋綫 內河航綫讓予民營

中日航運月內當可實現

【本報南京特派員十八日專電】交通部息：（一）全國交通事業，該部本扶助民營原則，盡力予民營發展之機會，水運方面，外洋航線因購置船隻費用甚鉅，能否贏利，亦成問題，故國營招商局將全力拓展外洋航線，而內河航線則讓予民營公司經營，惟步驟則採漸進，以後對於購船，宜於內河航行者，讓售民營公司，宜於外洋航行者，由國營招商局購買。（二）關於中日航線，盟軍總部已核准招商局成立東京分局，且前已有若干我國船隻運輸日本賠償物資來往中日，但尚無客運，中日航線開闢後，客貨運正式開始，對於班次及船隻問題，當視需要而定，招商局負責人即將赴日籌備，月內當可開始實施。（三）關於中日航空線，盟軍總部亦已同意由中國航空公司負責，月內即可實現。

冰凍期將結束 長市積雪融化

【中央社長春十七日電】松南沃野，在暖陽下逐漸脫掉銀裝之多裝，長春市連日午間溫度在零下，積雪半尺之街道，經融化後，泥濘不堪，預料兩週後，以寬坦著稱之長春柏油馬路，即將完全顯露其本來面貌，市民為匪患與凍餓所積久壓縮之心情，已逐漸舒展。

中常會通過 省市黨部編制案

【中央社南京十八日電】國民黨中央常會，十八日通過各省市黨部編制案，據悉，此次各省市黨部編制之改訂，旨在緊縮人員，節省開支，依照新編制辦法，省黨部之工作人員，將縮減至二三十人，又關於國代選舉退讓問題，中央會推請王委員寵惠就中央有關選舉法令，加以研究，王氏在今日常會中，提出詳盡報告，並經討論，但尚無結果，決交選舉小組再加研究，又悉，新省黨部書記長謝永存同志，因公殉職，中央頃決定發給治喪救濟費，以資撫卹。

新疆副廳長 顧謙吉貪污

【中央社迪化十八日電】新疆建設廳副廳長顧謙吉，頃因貪污被捕，此乃年來新省最大貪污案之一，據調查貪污數目，約在二十億以上。

美要求內河航權說不確

董局長答覆記者稱 準備改革幣制之先 必須建立幣值基礎

【本報南京特派員十八日專電】行政院新聞局董局長顯光，於今日記者招待會中，對內河航行權及改革幣制二問題，答記者問如下：

一，所傳美國政府要求內河航行權作為援華條件一說完全不確，任何其他國家亦無此種請求，自平等新約締結而取消外國在華特權以來，中國關於航行權之政策，與其他國家之一般慣例，並無差別。（一）內河航行權係指船隻載運貨物，自中國甲口岸至中國乙口岸之權利，此項權利祇限本國航商可以享受；（二）外國船隻自外國港口載貨運至，以及自中國港口載貨運往外國，在中國政府宣佈開放之港口，得起卸裝運；（三）中國政府對於外籍船隻裝運輸出或起卸輸入貨物，必要時自有開放或封閉沿海或內河任何一港口之自由，此種步驟，必對國家實際需要，尤其是輸出貿易之實際需要，慎重考慮後始採行之，此種步驟之採行，於維護內河航行權之基本政策，並無影響。

二，行政院張院長於二月五日出席立法院會議，報告總預算案時，曾言及幣制改革問題謂：幣制改革既為輿論所鍾，政府之主張亦復如此，但因（一）國家動員戡亂支用浩繁；（二）共匪破壞交通，摧毀經濟，致生產萎縮運輸滯阻，若干地方供需不相應，物價不易穩定；（三）受匪患影響，人民顛沛流離，負擔力量減少，因此穩定幣值穩定物價，在改革幣制以前或以後同等重要，但準備改革幣制必須先行建立一種使幣值漸趨穩定之基礎，本人此外並無意見可以奉告。

【中央社南京十八日電】行政院新聞局長董顯光，在記者招待會中答復記者其他詢問如次：（問）政府目前武器及軍火之供應，來自何方？（答）一部份係購自國外，一部份係中國自行製造。（問）貝祖詒氏何時返國？（答）本人未有所聞。

四聯理事會議 改本週六舉行

將討論確定貼放方針案

【本報南京特派員十八日專電】四聯總處理事會，原定明（十九）日舉行本年度第一次會議，頃奉張羣副主席手諭，改於廿一日上午舉行，主要係蔣主席及中央銀行張總裁嘉璈尚未返京，故予延期。

【又電】本次會議，秘書處已擬定議程，報告事項為各行局庫對貸款計劃之意見，討論事項有：（一）卅七年國家行局庫投資貼放方針，應如何確定案，討論要點為投資貼放之方式對象利息等問題。（二）卅七年度農貸應如何確定案，討論要點，係決定農貸中各項目之分配，按本年度農貸總額，已由農經二部及農行擬定為十萬億元，將分普通農貸及出口農貸二種，普通農貸中以棉花糧食及農業金融為主，出口農用品中則以桐油蠶絲茶葉豬鬃大豆為主。

北韓設立政府 我國不予考慮

時昭瀛發表意見

【中央社南京十八日電】外交部情報司長時昭瀛，十八日在政院新聞局記者招待會答復有關外交事項之詢問如次：（問）去年十二月廿七日所發生之雲南邊境事件，外部能作更詳細報告否？（答）去年十二月廿七日法武裝軍隊一部，侵越雲南邊界，襲擊我江城縣治下之中國國民，我方生命財產均遭損失，中國政府於獲悉詳情後，即於本年二月四日向法政府提抗議，保留對所損失要求賠償之一切權利，並請求法國有關當局採取適當措置，阻止將來任何類似事件之再度發生，迄今法政府尚未作復。（問）沙面事件調查已歷月餘，究何時可以完成報告？（答）關於沙面事件，內政部及外交部所派調查員之初步報告，已在我政府研究中。（問）九龍交涉有何進展？（答）關於九龍城事件，中英政府現仍在繼續商談中。（問）對於北韓民主人民共和國之建立，有何論評？（答）北韓確切局勢現尚有待澄清，中國政府對違反聯合國大會之決議及莫斯科協定所規定之程序，在韓國所建立之任何政府，當然不予考慮，中國政府亦無法了解，兩佔領國之任何一方，不能忽視莫斯科協定及聯合國大會之權威而在韓國自建政府。聯合國既於兩佔領……輔助韓國人民實現其民族獨立之責任。此項責任之接受，實有嚴肅莊嚴之意義，因其不僅為兩千萬朝鮮人民之幸福所繫，抑且為遠東普遍安全之所關，因此，中國政府將堅決主張聯合國韓國委員會，即於可能舉行選舉之任何地區，進行自由選舉，以期產生一眞正代表韓國人民之政府。

遼河南岸股匪 分別渡河北竄

魯西國軍續克重要據點

【中央社瀋陽十八日電】流竄遼河南岸石佛寺與陸店一帶股匪，經國軍連日兜剿，殘傷匪甚衆，大部已分別渡河北竄，其竄至沙嶺堡一帶匪股，亦經國軍連日打擊，向西敗逃，國軍現已展開清掃工作。

【又電】向法庫東南調兵山繞土拉子施家荒地等處搜剿之國軍，連日斬獲甚衆，計傷斃遼北特四師及遼西特五師等部匪千五百餘，俘匪十九名，擄獲槍一支。

【中央社長春十八日電】長春駐軍出擊部隊，十四日攻克長春南三十公里之大南屯附近，擊潰股匪約千餘名，俘匪中韓混合編制之匪中隊一部隊，刻已解送來長。

【中央社徐州十八日電】魯西國軍於十六日攻克匪軍重要據點蔡堂樓後，復乘勝追擊匪軍第十一縱隊，十七日抵鄆城，擊殲該匪一部，斃傷匪二百八十餘名。

荷領館令登記 荷籍華僑 馬來境內

【聯合社新加坡十七日電】此間荷蘭領事館，近布告：馬來境內荷蘭籍華僑與印度僑民，應於本年四月底以前向荷領館登記，逾期喪失其荷蘭公民一切權利，戰前原居荷印之華僑與印僑家屬，倘家長已返當地，全家亦得

董局長糾正 美報誤用 反動一詞

【中央社南京十八日電】董顯光局長十八日在記者招待會發表談話稱，近來美國報紙於評論中國時，常以「反動」一詞指稱中國政府，本人對於「反動」一詞之意義，固不欲深事推究，惟感此詞已遭濫用，亟應指出其錯誤，以正視聽。

第一綏靖區 在通召開 綏靖會議

【中央社南通十八日電】第一綏靖區司令部，為實施軍事，政治，經濟總體戰，爭取剿匪勝利，定廿日召集所屬各區專員，各縣縣長，軍事科長，黨部書記長，保安，交警各總隊隊長，各縣人民服務大隊隊長，各縣參議長及地方紳士等，在南通舉行綏靖會議，蘇省府王主席特派建設廳長董贊堯等，十八日由鎮過滬赴通參加會議。預定會期三日，討論主題：（一）實施黨政軍一元化，（二）組訓民衆，整理地方自衛武力，統一待遇，（三）確定地方經費，統收統支。

國營招商局 裝運出口物資專輪

本局為配合國家鼓勵輸出政策便利出口物資輸出起見特指定專輪由長江沿岸各埠裝運出口物資並規定辦法如下：

（一）指定各線優先裝運出口物資船名及運量如左

航線	船名	每月運量
漢口—上海	江安 江順 江新 江漢	一五，〇〇〇噸
宜昌—漢口—上海	江建 萬富 萬國 萬利 萬民	一〇，〇〇〇噸
長沙（常德沅江）—漢口—上海	江陵及拖輪鐵駁	五，〇〇〇噸
重慶—宜昌	江和 江慶 華203 204 205 206 208 209 210	八，〇〇〇噸（華字登陸艇每艘另可裝桐油一百五十噸）
長沙—漢口	江濟及拖輪鐵駁	五，〇〇〇噸

（二）本局特在上海重慶宜昌漢口九江安慶長沙各埠指定倉庫免費堆放待運之出口物資

（三）凡出口物資機關商號如有物資委運可隨時與本局訂約交運當予優待

（四）本局除菲律賓南洋羣島各埠及印度航線已派輪船行駛外美國方面已與總統輪船公司洽定可由本局與該公司辦理聯運由本局漢口分局簽發聯運提單如荷委運竭誠歡迎運抵上海而須委託代為轉裝外國輪船裝運者本局亦極願接受協助辦理如蒙垂詢一切請向下列各地接洽辦理：

重慶：重慶林森路一四六號

宜昌：宜昌大公路七十號

上海：廣東路二十號（電話一九六〇〇轉接業務處）

漢口：漢口沿江馬路

九江：九江大中路二六五號

安慶：安慶沿江馬路

長沙：長沙大西門外

國營招商局謹啓

三十七年一月廿九日

敎授牌

著名 女式 線呢

最新出品

碧桃呢

花色新穎 顏色不退

質地堅厚 經穿耐洗

上海天益染織廠出品

北京東路慶順里九號 電話一八三七五

電報掛號三七六七

一廠馬當路四一七弄八號 電話八〇三三一

二廠英士路四五二號

杏花樓

春宴

菜肴豐盛 調味精良

福州路三四三號

電話九四四八四 九三五五五

管制日本委會會議 美代表拒絕蘇提議
謂日本內政無討論必要

【新華社東京十八日電】聯合國管制日本委員會今（十八）日舉行第五十二次會議，蘇代表提議討論「日本中片山內閣之辭職理由及下屆內閣政策」問題，美代表答稱：「根據麥帥之指示，此項問題係屬日本國內政治問題，應由日本人自身解決，本會無討論必要。」然蘇代表仍聲明保留此項提案再提出討論之權利，第五十二次會議，又不歡而散。

【合衆社東京十八日電】盟國管制日本委員會十八日開會時，主席美代表施巴德解釋蘇聯所提討論日本政潮之要求，故下次會議時，如蘇代表堅持其要求，委員會可能討論日本政局。蘇聯代表吉斯倫柯少將，則起立誦讀，據稱係來自日本工人之請願書，控訴警察上月在大阪某工場糾紛中虐待工人。

開會時，施巴德起立宣讀吉氏索取有關日本政潮消息之要求。施氏稱：蘇代表在會前曾以此書就詢，渠當告以此乃日本之內政，一切消息悉已佈諸報端，故蘇聯此舉「形同強迫盟總提供純係日本內政之情報」，故「此事不適宜在管制會中討論」，施氏稱：與吉氏商議後，吉氏同意重新起草其要求，而列入議程。

其後吉斯倫柯突起立，宣讀請願書稱，於一月十二日大阪工人四十六名，侵入某工場，設將貯煤運出供發電廠應用，全部被警察逮捕，於二月七日被盟軍軍事法庭判徒刑，自三年至五年不等。吉氏要求盟總供給情報。

【法國新聞社東京十八日電】盟國管制日本委員會今晨開幕時，盛況不亞於舉行轟動日本全國之摔角大競賽，赴會者較平常會議時尤多，會場中座爲之滿，其不能覓得座位者均擠立於近門處，攝影記者甚爲活躍，紛覓優良角度安置其攝影機，人人均等待代表大陸之蘇聯選手與代表另一大之美國選手作大決鬥，正十時大會於緊張空氣中開幕，蘇聯選手吉斯倫柯將軍，夙以能言善辯聞於蘇聯會議之摔角場，開會時正如日本之摔角選手，雙眼凝視對手，而盛氣尚未臻進攻之時機謂無充分時間加以研究，故未一試身手，此種態度正如日本摔角選手，登場後不加攻擊，即退至場隅，靜待撲擊相機以待，故蘇聯之選手除延至三月三日，下屆會議中作大決鬥，分鐘時雄。

麥帥警告美國會
除非摧毀日集中經濟力量 必有浴血革命暴動之一日

【中央社華盛頓十七日專電】麥帥今警告美國會稱，除非佔領軍摧毀日本集中之經濟力量，則必有發生浴血革命暴動之一日。麥帥在其致參議員麥克馬昂函中，答覆參議員諸關對盟國在日本所施社會化政策之指責稱，非先摧毀日本經濟力量之傳統勢力，則自由企業制度不能在此戰敗國家內建立。麥帥又指出日全體人民皆完全了解盟國改造彼等生活，使其達到資本經濟之願望。彼等已體認美國自由之觀念，彼等已不願軍閥獨裁政府與壟斷經濟約束之中，或重新屈服於無信用之管制者之下。麥帥繼解釋稱，渠并非立於與諸氏對辯之立場，乃因諸氏之指責，牽涉一項陸軍部與海軍部所擬就且已提交於遠東委員會之關於此項政策之文件。

紐約時報 發行傳真版的報紙

【中央社紐約十七日專電】紐約時報在現代新聞傳送上又有創舉，紐約時報日自其電台與紐約十四家百貨公司合作，播送一份四頁之傳真報紙，其時間係每日上午十一時至下午四時，各公司營業人則表示，誠爲戰後大規模利用無線電傳真播送新聞之第一成功試驗。此無線電傳真版報紙，大小約合普通報紙四分之一，每頁有一頁係婦女版。傳真報之新聞，係以新聞打字機之字體排送一幅，時刻北種新聞每時三分半鐘，尚不能預言此種無線電傳真版何時可獲大量訂閱，蓋收錄傳真報器尚未普及，同時無線電傳真一種甚少，且受地平線之限制，故欲使全國供給紙類經無線電傳真報紙，則須設立一組電台，然時報發行傳真版報紙一事，至少對報界未來之新發展已有預示。

安理會開始檢討
幹旋印荷糾紛經過

【合衆社成功湖十七日電】聯合國安全理事會十七日下午，聽取三國幹旋委員會報告印尼糾紛及對報告討論後，即決定於十八日繼續討論印尼問題。若十七日之中心要項則爲幹旋委員會之範圍是否應予擴大，各方對該會之工作則讚揚備至。荷蘭代表克里芬斯宣佈荷政府歡迎幹旋委員會在目前之範圍下繼續協助。然印尼發言人均此在……

幹旋會美方代表葛額漢在安理會中演說，謂荷印兩方之停戰條約及日後在成立獨立之印尼合衆國之十八款，政治原則之成立事，葛氏警告稱：「停戰約及政治原則必須信守不渝，否則荷兩大民族在下者難佑下，前途無望。希望兩民族除此危險階段切勿失時機。完成其任務，」葛氏對前途表示樂觀，惟仍強調稱：聯合國在處置此糾紛中，僅獲初步成功，將來如何，悉賴雙方之誠意。「蓋印尼合衆國不僅在時間上具有戰略重要性，糾紛之延續在時間及地點上均甚悲慘。」

印尼代表薩斯特洛密切博士指出，印尼政府認十八項政治原則爲今後談判之起端。渠稱幹旋委員會之報告印尼政府並不全部滿意。蘇氏並敦促安理會以更大權限賦予幹旋會。渠強調稱，停戰協定表示印尼之目的與聯合國原則絕對吻合，印尼政府以爲印荷之爭基本上純屬政治性，故如不能完成使印尼人民滿意之政治協定，最後仍無協議可言。蓋停戰糾紛，八月一日安理會宣佈干涉以來，印尼人民反應極佳，渠並稱由於所訂政治原則事實上乃聯合國之原則，荷蘭政府雖表同意，其功仍次於印尼，蓋印尼政府當作甚大之讓步也。渠稱當前之大問題爲倫維爾協定之執行及印尼合衆國之建設。渠督促何……

政府解除封鎖，以符該項原則，並促印尼人民蒙受災難……比利時代表……闡述幹旋委員會之經歷，且陳述各項問題之複雜性，渠稱該會初抵印尼時，僅有兩項武器，一爲聯合國之信念，另一爲糾紛雙方之誠意。渠稱單就停戰協定成立而言，即已困難重重，故停戰決定同時考慮政治問題。停戰協定雖告成立，亦不過爲暫時事，渠稱此乃消極之看法，積極方面仍須研究將來之步驟。渠強調雙方接受政治原則之重要性，渠稱細則上將來固不免有困難發生，然基本原則即已商妥，無可覓得解決方式。渠稱牢記某數項事件與忘掉數項事件之重要性，彼此相等。渠稱，設無幹旋委員會，則恐暫時之解決，亦不可能。

美參院外交委員會 正式通過援歐法案
初期十二個月撥款五十三億元

【路透社華盛頓十七日電】美參院外交委員會於今日正式表決，一致通過該會所起草之歐洲復興方案立法案，并名之爲「一九四八年經濟合作法案」。規定自本年四月一日起之十二個月內對歐洲十六國，撥款五十三億元之援助計劃，參議院將於三月一日開始辯論該案。

參院外委會主席范登堡稱……援款方案內，由外委會加入最後一致修正……規定各受援國應……接實際情形儘速平衡其政府之預算。

【合衆社華盛頓十七日電】參院外交委員會十七日一致通過該會所起草之歐洲復興方案，並最後規定援助十三億美元之歐洲會年度之援款，由政府所設機構負責執行……正案，係由該院共和黨參議員來里金所支持者，其目的係在保障共和黨之通過機會，該議員渠稱，此項方案……以後款項……之反對……等語，參院有充分時間將該案作……行動開始……。

……計劃開始之三年……參院法案規定……部可能要求……辯論，在三月中旬以前……

捷波南三外長會議
並非針對西方國家
捷克外交部之表示

【路透社普拉格十七日電】捷克外交部發言人稱：十七日在普拉格揭幕之捷南波三國外長會議，決非針對任何西方強國，在會中不擬討論任何土地問題，目的在促起對德國東鄰的需要之關切之注意，捷南波三國擬於片面決議將減少鄰國改良的機會，因而增加德人暴動的可能性，斯拉夫國認爲惟有由德國鄰國諸小國作事合作，始能確保中歐之和平，捷波南三國將於週三發表宣言對解除德國武裝及永遠消滅戰爭工業之不力表示不滿，並將要求在對德和約中規定禁止向該邦發動宣傳攻勢。

又據塔斯社普拉格電稱，捷波南三國外長，擬草具「約略的建議案」，要求佔領德國之各強國予以接受，塔斯社並謂會中考查之問題，包括德國之一般局勢，賠償問題，經濟關係，德境……

【路透社普拉格十七日電】捷克南斯拉夫波蘭三國外長會議，業於今日由捷克外長馬薩里克主持開幕，馬氏首先致辭，歡迎南斯拉夫與波蘭外長之來捷京，以及各國代表團，馬氏指出，德國係代表龐大的戰爭實力，必須從事接觸者，必須有效謹慎地注意德國問題，曾目睹德人在南斯拉夫及波蘭所從事之暴行者，對於本次會議之召開必不致感覺奇，蓋本會目的在謀永久結束大德國主義的哲學，故此，馬氏並表示希望會中有時間以討論德國以外之其他問題，渠並希望能不時舉行類似的會議，蓋三國間不乏共同問題，及共同的政治經濟文化利益，其中尚未由三國間致協議者殊鮮。

南斯拉夫外長西密爾稱，戰過境犯及戰犯之引渡等。

美總統咨文全文
—自第一版接來—

但中國政府與人民，現仍受內戰及經濟急劇衰落之雙重壓迫，八年抗戰中，由於日本佔領與封鎖所造成之艱難情形，適發生於正須從事建設之時，後因內爭而益趨嚴重。共產軍對主要交通線之擾亂破壞與破壞，更加深抗戰遺留之經濟損失。

政府因內戰而增加之開支，遠過其收入，致復興工作更受妨礙，爲應付開支不斷發行之通貨，已形成惡性通貨膨脹，以致破壞正常之商業活動，在此種情勢下，中國之外匯準備，迅速減少至不足以償付軍要進口貨物，工業活動將形萎縮，經濟衰落將更加甚步，苟無此類進口貨物，工業活動將形萎縮，經濟衰落將更加甚。

中國經濟之繼續衰落，美國實極關懷，自馬歇爾將軍離華返國以來，曾不斷考慮援華問題，吾人希望中國之環境，能使美國援助得以有效及具有建設性之方法，用於建設及復興方面，吾人所期望之環境，迄未形成，故祇……

但在中國有理由提出此一臨時計劃……者辦理之。

吾人可能協助減輕現下之經濟衰落，以使中國政府獲得另一機會，開始建立較爲穩定經濟環境之必要步驟，惟有中國政府本身方能採取必要步驟，造成適當之環境，使爲和平及真正經濟復興之努力，得以生效。

爲決定可能適合此項目的之計劃的性質與範圍，吾人應注意各種不同而相互影響之因素，包括目下我國（美國）資源之其他負担，若干物品之能否獲致，中國政府所遭遇之各項問題之範圍及其複雜性，以及此種問題得因外援而解決之程度。美國對華援助，有如對任何其他國家之援助，必須適合其特殊之需求及容量。

根據此等因素，本人建議國會核准五億七千萬美元作爲一九四八年六月三十日以前之援華計劃，此項計劃，應規定以借款或贈與方式，將五億一千萬元作爲付給輸華重要進口貨物予中國之資金。此係根據一九四八年一月一日物價之估計，因現下無法逆料物價變遷將如何影響此種計劃之需要，故有必要，修正之數額估計，可於請求撥款時提出。所謂重要進口貨物，包括糧食，棉花，石油，肥料，烟葉，藥品，煤斤及現有重要設備之修理另件。此項計劃中所規定之數量，係與可能獲致之供應品相配合。由美國償付此類重要進口貨物，可使中國政府利用其有限之美元，以應付其他需要中之最迫切者。

該計劃並應爲將在一九四九年六月三十日以前着手進行之數項選定建設計劃，備具款項六千萬美元。恢復必要之交通工具，燃料及電力事業，以及出口工業，其需要實屬孔亟。此項工作，可在無軍事行動之區域着手辦理，並可幫助改善必需貨物之供給及分配。

一如援助歐洲之復興，此項援助計劃之執行，應由中國與美國簽訂協定一項，規定辦理此項援助之條件及手續，該協定中應包括若干保證，即中國政府將採取切於實際之步驟，以期達到經濟穩定及復興之目的，以期達到經濟財政及其他措置，以期達到經濟穩定及復興之目的。

在美國斷定所提供之援助計劃不再與復興計劃相符，或斷定中國政府之政策與利用援助以完成經濟自給自足之目的不符，則美國自當保留其停止援助之權。

在爲辦理歐洲復興計劃而設立之機構成立以前，對華之援助，應由目前辦理對外救濟計劃之機構推行之，核准援華計劃之立法，應將援華計劃之辦理，移交與辦理歐洲復興之行政機構。辦理援華機構需有隨時調整計劃之權力，猶如辦理歐洲復興計劃時，需有隨時調整之權力然。

建議中之對華援助計劃，本人認爲係本國政府參照所有情形而能採取之最佳途徑。本國藉援助而給予之一切，無論如何絕不能用以代替僅中國政府所能採取之必需行動，然此項計劃，仍能完成一項重要目的，此即予中國政府在經濟衰落中以喘息之時間，俾能設法建立較爲穩定之經濟情形。苟無此項喘息之時間，中國政府能否建立此種穩定情形，甚屬疑問。此項有限之目的，其實現具有如此重大之意義，足以證明建議中之援助計劃爲合理。

故本人建議此項計劃，應由國會迅速予以有利之考慮。

英法調查團 晤挪威代表
已同意十六國組織執委會

【路透社奧斯陸十七日電】英法之馬歇爾方案調查團與挪威官員晤談後，挪外交部發表公報，宣佈挪威與英法調查團已同意由歐洲十六國代表組織執行委員會，以促進去年巴黎會議所建議的歐洲組織，公報並曾討論出席每一參加國擬具巴黎會議以來在經濟上的進步及困難報告書。

法國每月赤字 一億二千萬元
對策爲擴大輸出

【路透社巴黎十七日電】法國內閣總理許曼，今晚在出席國會時稱，估計法國美元之缺少額，每月在一億二千萬元左右，自十二月中旬至四月中旬之四個月間，美援爲二億八千四百萬元，爲彌補其間赤字計，偉大之出口運動，亟屬需要。許曼氏以爲法國國內經濟地位之基本條件，殊有希望，在維工風潮解決後，法國工業生產工潮曾在去年十月間曾達高峯者，在今年一月間，已有顯著之恢復氣象，尤其以煤礦生產爲然。同時其他企業之能力，使法國國民會議，不敢提出議案，討論如何處罰商人私抬物價。雖則國會司法及立法委員會業已通過議案提出國會討論，惟今晚或明日，此一提案是否提出辯論，此間尚無所知。

上述提案，爲「挽救法國方案」之一部，凡犯有抬高物價，超過一月十五日水準（在法郎貶值前）者，提議將判處有期徒刑十年併將所營商號停閉。

歐西各國工會 召開聯合大會
美勞工協會主辦
對抗共黨之世界工協

【路透社華盛頓十七日電】美國勞工協會（與產業職工大會）主席格林向衆院外交委員會宣佈，將在布魯塞爾召開聯合大會，參加工協會主辦，並負担一切費用，此次大會意在對抗共產黨所控制的世界工會聯合會，俾爲團結大陸民主力量，以挽救歐洲工人之操縱使歐洲十六國工人聯盟之命運，了解美國及勞聯決定支持馬歇爾方案之動機及目的，而自國務院對格林之接見以後，以使歐洲各國工會……之後，渠並表示勞聯……堅定，格林並建議在各受援國與美國所訂之援助協定，應保障其國工人有自由參加任何工會組織之權，此乃供給援助前提之一條件，格林並表示反對由各國之工廠，撥出部份利潤……以便……復興之途。

美參議員反對 外棉大量進口

【路透社紐約十七日電】據華盛頓方面消息，美國產棉各州之參議員十二人，反對增加長毛頭棉花進口之限額。各州參議員曾聯合具名致函美國關稅委員會稱：棉花大量進口，不特足以破壞維持物價方案，且足使美國之種植棉花者，爲之卻顧卻手。參議員函中並指出，埃及棉花，近來每磅將漲價三角，且傳售價得磅在八角至九角之間。美國廠方如使用此項棉花，吾人不信對於美國經濟或者美國廠方，能有何利益可獲。

美國棉業專家建議 供給日本購買原料
由國會撥款一億五千萬美元

【聯合社華盛頓十七日電】據美國棉業專家三人赴日本爲麥師考察後，已撰其報告書，由考察團領袖美國棉業公會主席雅各白提交軍部。建議由國會撥款一億五千萬美元，使日本能購買原料供此用。日本所用棉花，至少應有百分之六十爲美棉。報告書中建議共十六條，倘有十五條如下：（一）從速訂定日元之商業匯率。（二）組織專門銷貨團體，對麥師負責。（三）於食物，藥品及肥料款中加入衣服一項，以防止疾病及騷亂。（四）出售剩餘棉織品之一半（一億五千萬碼）以供此用。（五）盡量展緩至馬歇爾計劃批准及其對於東方與非洲殖民地之影響確定後再行出售。（六）修改「C」合同，俾可售出貨物，易取其他外幣，此項貨物包括出「C」棉以外之原料混合製成者在內，不必另行登記。（七）根據美國市價修正日本棉織品之價格。（八）於試銷其他市場之前，先僅可能在天然之東方及殖民地市場銷售。（九）如其售出數量，以非向美棉織品所必須在美國以金元出售，則限制本及出售日本生絲與棉織品之差額價格爲限。（十）與正常之出口及售價之自由。（十一）利日本商務人士以旅行及售貨之自由。（十二）消一……許其爲與私人公司，並給私紡業公會以助推銷。（十三）准許日本人公司出售，及作多方面出售，以便謀利與易貨。（十四）准許日本與東方國家之……貿易及參加會議。（十五）並恢復日本之正常市場。（十五）在美國銷售日本製造及絲織，以取得美元。

美國衆議院通過 延長總統戰時權限 委任駐外軍事使團

【美國新聞處華盛頓十七日電】美國衆院再度通過議案一件，……授權總統將美國駐美洲各共和國及菲律賓以外各國之軍事使團，授予國外各國之……延長總統之戰時權限，委任駐在衆院時，陸軍部與海軍部之支持。此一立法案，自去年以來迄未通過，現已獲得國務院，陸軍部與海軍部之支持。衆院武裝部隊委員會提出報告：承認近東，中東及遠東各國之戰略重要性，以及爲安定與安全計在教育上與技術上予以協助之必要。委員會認爲以美國本身之利益着想，必須俯允此等國家之請求，予以臨時性質之協助。此等國家之政府曾請求美國派遣軍事使團……現在……已在……等國……者。

英丹貿易談判 進展頗爲順利

【聯合社倫敦十七日電】據英丹貿易談判中，若干日明日雙方可以妥協。據該發言人稱，此次丹麥發言人今日宣佈，兩國易談判，在愉快精神中進行，丹麥在英國財部開會討論者，據傳以美國鋼鐵，及其他必需品爲丹麥所需求者爲主，此項討論仍在進行。在會議後，丹麥國家銀行總裁勃拉姆森，丹麥駐英領事與英國代表團團長代表財部李氏及其他高級官吏，以助資理財相……

德西部貿易 出口大增

【聯合社法蘭克福十七日電】德國美英佔領區聯合管制辦事處總裁約翰根稱，德國進出口與經濟計劃……其爲光明。在今年正月中，所簽訂之出口合同，逾五千三百萬美元，而在去年正月，其出口合同僅值二百萬美元。勞根氏復稱，凡從事出口業務者，每一德人，可獲得購買外貨價值六十萬美元之權利。

杜魯門呼籲 主婦「罷買」
打擊生活費用高昂

【路透社華盛頓十七日電】杜魯門總統今日……全國婦女大會致辭，暗示贊成由主婦罷買運動，以減低生活費用高昂。

【聯合社華盛頓十七日電】杜魯門總統十七日於接見全國婦女組織大會代表時稱，組織「罷買」運動，抵制價格昂貴物品，爲一現成的武器，至今仍未使用，此乃消費者之權力，此一武器可以打擊目前威脅全國之物價下降，主婦們雖打擊生活費用，高昂。

【合衆社華盛頓十七日電】杜魯門總統十七日呼籲美國婦女對通貨膨脹作鬥爭，稱：渠相信目前之時，消費者對高物價作抵抗，可收若干效果，杜魯門在美國勞工部所主持之全國婦女組織大會開幕致辭稱：管家庭對錢袋之人，在手頭有一現成武器，此即消費者之威權，倘未充分加以利用，總統呼籲婦女組織共同打擊高生活費用，婦女有權利用該武器，總統號召美國婦女有此種運動之特殊責任。

暹新議會 今日正式開幕

【中央社曼谷十八日專電】暹羅新議會明將正式成立上下兩院，並將於二月廿日舉行會議，（一）從速訂定日元之商業匯率。

美暫停止簽發 汽油出口執照

【中央社華盛頓十七日專電】美商務部今日停發各國之汽油及其他媒油產品之出口執照，並……

利比亞京城 發生暴動

【合衆社開羅十八日電】據官方宣佈利比亞京城昨日發生暴動，人民死者二人，傷者七十八人，其中十二人傷勢甚重，英軍受傷者八人，其中有軍官一人，統計傷亡於昨日午後四時，按利比亞京城之七萬居民中，大半爲阿剌伯人，然有一萬五千猶太人聚居之哈拉區，報告中並未言明暴動是否發生於阿剌伯人之間。

艾德禮 拒絕取締共黨

【聯合社倫敦十七日電】英國議員史密塞斯致函艾德禮總理，主張取締共產黨，並沒收其財產，據稱：「在他國境內工作之共產黨係服從克里姆林宮命令，實爲吾人中間之敵，應以公敵視之。」艾德禮覆函，秘書莫瑞爾今日書面答稱：「准許各黨在法律範圍內提倡其主義，實爲吾國傳統精神，此際無特別理由加以違反。惟有密切注意破壞憲法之言論，則不致成爲不貸，並當儘可能以策國家安全，合請儘可放心。」

社論
高明的法國外匯新措施
—論准許自備外匯貨物進口—

據路透社巴黎二月十六日電，法國國外匯兌局證實，法政府已核准凡法國人民，願意進口某幾種貨物，苟所有輸來品及運輸費用，均用來源國貨幣支付者，可以無需進口許可證。此一步驟，可使法國私人在國外藏匿之外匯，得加以利用。至於貨物，則以茶葉，咖啡，水果，食糖，油類，絲，棉花，羊毛，生鐵及非鐵金屬爲限。但進口金，銀，及金銀硬幣以及汽車，皮貨，及藥材等，仍須獲得該局之特別核准方可。

法政府外匯政策上這一個措施，是繼續着本年一月廿五日將法郎貶值百分之四十以後的另一重要改革。法郎原來的官定匯率爲一一九法郎，等於一美元，法郎貶值百分之四十後，法郎官價匯率改爲二一四。三九二法郎合一美元。按法國的通貨流通額，在去年底已在八萬億法郎以上，批發物價指數，以一九三八爲一〇〇，去年四月便已漲達八四七，通貨與物價都已上漲八倍，如外匯率仍不加調整，則匯率與物價顯然脫節。脫節的惡果，偏高的匯率就引致入口激增，而出口萎縮，此項入超惟有藉逃現金及借外債等不正常的方法來維持。爲了維持過偏高的匯率，法國的存金，在過去兩年中已消耗三分之二。法郎貶值後，匯率得獲調整，雖然百分之四十還不足與物價平衡，但多少對於擴大出口，抑制進口，可能創造出一個較前爲有利的良好環境。

但我人應該注意的，光是法郎貶值，還是不能吸引逃避海外的法郎回國，因爲國內物價如不能維持穩定，一般人仍不願將法郎匯回本國的。現在請政府准許自備外匯貨物進口，使人民能自由運用其存在海外的資金，而不加以種種的限制，則棉花，羊毛，生鐵等原料品，自將得到鼓勵，源源輸入，這對於法國經濟的興復，顯然有極大的幫助。據法國新聞社消息，去年一年間法國入超估一千三百三十四億法郎，現在一方面將法郎貶值，以抑制進口趨勢，順便刺激出口貿易，並准許自備外匯貨物的輸入，以開拓貨物供應的自助來源，不必再輸出現金平衡入超金額，確是高明的一着。

我們從法國這回新外匯措施，便聯想到我國當前的同一問題——准許自備外匯貨物輸入問題。關於這個問題，我人要求政府予以採納，已一再籲請，但政府始終不肯採納。政府的看法，現在太偏重於外匯黑市問題，而忽略了物資供應對於抑平物價的偉大作用。宋院長於卅五年鼓勵物資輸入，使物價不致猛漲，可惜當時實行的是供給外匯制度，而政府後繼無之，雖於持久維持，因而最後不免失敗，如果宋院長能一面供給外匯，一面准許自備外匯貨物進口，則結果必不致如今日之惡劣與慘敗。法國至今仍承認自由匯率，唯有承認自由匯率，才可以利用自由匯率，法國的措施並不是沒有理由的。有人主張，政府對於能以自備外匯運入貨物接濟國內應用的，應給予獎章予以獎勵，這就是吸引已逃避的資金回國的最好辦法，奈何政府不肯加以獎勵，而反懸爲禁例。請看國內到處在鬧着物資缺乏恐慌，特別是工業界大感原料不足，自己生產落後，又無法加以補充，准許自備外匯貨物進口正是一枝有力的援軍，法國現在已在利用這一枝援軍，我們爲什麼還拒之於千里之外呢？看到人家高明的措施，我們也可以發一猛省了！

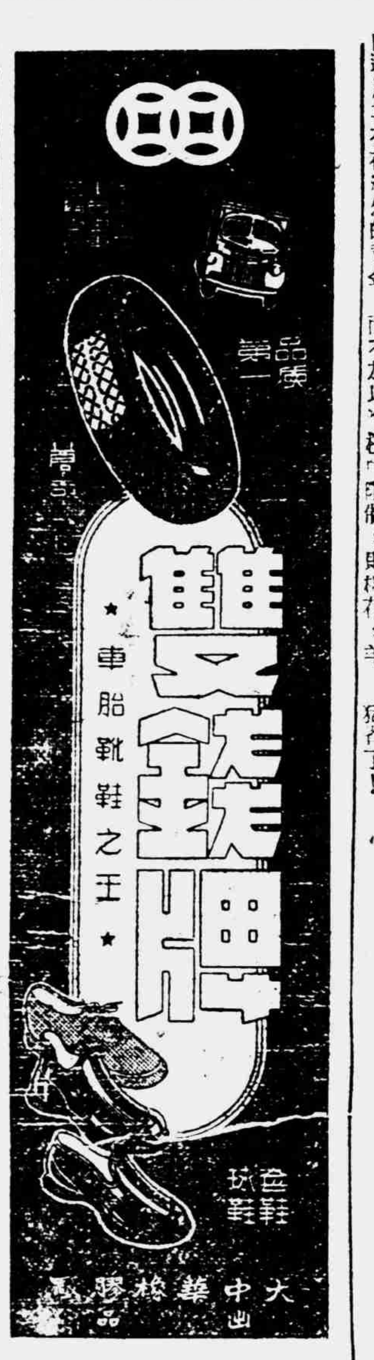

中國酸鹼廠股份有限公司
步梅51度(62%)　步梅60度(78%)
步梅65度(90%)　步梅66度(95%)
度數準確　品質純潔
硫酸
道公價售
本國勞力　本國資本
本國原料
公司地址：江西路452號403室
電話：18090—6號分機
工廠地址：軍工路南祥路
電話：（〇二）50495號

誠意徵購
透明紙
玻璃紙
電話　九三八六七劉

輸出入管理委員會公告

第二十二號　民國卅七年二月十八日

案准〔行政院〕輸出入管理委員會函開：……交通部電信局……中央……前經……號到下〇第105號及109號新頒……第181號……無線電……器材……第205號中之……第363號中之……第12、14、16號……電話……管……及其他……等通訊器材特此公告。

關於無證自備外匯進口之貨品，凡已起運在途者，合……內必須……報……進口……收……規定……

中國久興茶葉股份有限公司 召開股東常會公告

茲經本公司董事會決議定於三月二十日（星期六）下午三時在中華路四五六號康樂酒樓舉行本公司第一屆股東常會，報告業務改選董監事等，屆時敬請各股東準時出席除分函外特此公告

董事會啓

長期徵收
樟腦·粉·丸
美華實業製造廠　上海山西南路一〇九號
電話　九〇一四四號

分類廣告
每行七千元　三行起登　每行十一字

徵求
水銀
電話：95333　王洽

中振大藥房
經售德國拜耳先生羅氏汽巴良藥
（特效藥品）Streptomycin
高價收購
Tel.95588,90557　雲南中路二二號

更正聲明：……

聘……

竄擾江浙邊境匪軍 昨在安莊附近殲滅
匪首丁錫山已當場格斃

【本報訊】企圖竄擾江浙邊境之共匪「華中人民解放軍海防縱隊第一大隊」，約一百五六十人，由匪首丁錫山率領，於本月十二日晚，自蘇北乘帆船三艘，附機槍八挺，湯姆生二十枝，步槍數十枝，在浦南奉賢縣西南海邊錢家橋登陸，分頭流竄奉賢，金山，松江，上海，青浦等縣邊境，經國軍嚴密佈置，並派出勁旅，會同地方團隊，予以圍剿夾擊，匪傷亡狼狽潛逃頗多。連日來國軍奮力圍剿，於昨日正午十二時，國軍整編第××師及××軍××旅，交警×總隊，青浦，松江等縣保安大隊及自衛團先後馳抵洸巷，當即採取大包圍，斷絕匪軍歸路，將匪迫在洸巷之籠，但猶作孤注一擲之殊死鬥爭，一時雙方短兵相接，終於下午二時許以寡衆不敵，及火力不濟，殘匪在安莊附近全部殲滅，斃匪卅四人，而匪首丁錫山亦已當場格斃，經國軍與當地鄉民證明丁匪屍體，指認無訛，並俘獲殘匪四十四人，業已押解青浦縣內至匪「副司令」湯景璧則無下落，查該股殘匪自於十七日在竄花橋與當地保安隊及國軍發生遭遇戰後，即於下午四時後，以火力不濟，當遭擊潰，一部份殘匪聚合後，由天馬山向西地區穿越滑涇，於昨日經清涇潰敗竄抵洸巷，係企圖由安莊竄往澱山湖建立根據地。

【又訊】匪首丁錫山被國軍當場格斃後，其屍體在三匪屍中檢出，即被國軍梟首攜往青浦縣內示衆。同時國軍正追擊在逃湯匪殘部。

【又訊】十七日十時許松江保安大隊曾獲匪一名，據供該部殘匪共有六十四名，攜有機槍二挺，湯姆生四挺，卡品槍一挺，步槍十餘挺，白朗林手槍二支，子彈二百五十發，槍榴彈一枚，土造手榴彈等。

【又訊】京滬區鐵路局爲確保滬杭線旅客安全計，警務處滬杭警務段，已出動大批裝甲車，在滬杭沿線漏夜巡邏，同時在嘉興沿線，加派交警及裝甲部隊。據路局表示：滬杭線治安，在警務處防衛之下，可確保無虞，沿線各次車，或因裝甲車巡邏之故，而告誤點者，旅客可安心乘坐，今日滬杭各次車仍照常行駛云。

我駐日憲兵隊 定二十日東渡
各界昨茶會歡送

【本市訊】我國駐日憲兵隊經兩月餘之訓練準備，現已辦妥入境手續，決於二十日搭招商局海康輪東渡，駐紮東京林布區我駐日軍事代表團部內，負警衛之責，一行共四十八人，由李維武爲隊長，服裝一律國產呢料軍服，每人佩手槍一支，其給養亦已向上海港口司令部領至五月份底，赴日後各員之薪給，上尉暫支四五·美元，上士五元，中士四·五元，下士四元，上等兵三·五元，二等兵三元，惟依照佔領軍給支標準，上尉應支一六〇美元，二等兵應支四〇美元，將於日後補發，各官兵之日語與英語大致已均可應付，上海各界勞軍委員會於十八日下午三時假軍之友社茶會歡送該隊，計到各界首長及駐滬憲兵長官等約二百餘人，駐日憲兵隊全體共四十八人，均全副武裝，精神飽滿，各攝影記者爭相攝取照片，茶會開始，由劉社長致歡迎詞，方主委並講述過去留學日本對彼方風土人情之經驗，以供各武裝同志赴日之借鏡，更切盼充分發揚中國王道精神，使戰敗日本，認識我泱泱大國之風度，繼由吳市長代表王處長兆荃，憲兵司令部代表易處長希穰，分別致詞，均對各憲兵同志，寄予無限之期望，會中除備中式茶點外，並由雲璐，康雪，葉敏芬，曉霞，丹妮等獻唱名歌，極爲精彩，並由方主委代表分贈該隊每人肥皂及七彩主席玉照，抗戰八年之將士席貴籍各一份，以爲紀念，至七時始盡歡而散。茲誌駐日憲兵隊全體名單如下：上尉隊長李維武，上士班長趙守賢，唐操凡，中士班長高大才，上士，石啓文，程暖，周楨，熊繼俊，陸金生，中士，胡世傑，馬健屛，下士，鄭本芳，蔣宗仲，李嘉林，夏章元，蘇慶仲，陳劍鋒，玉德標，與廣霞，雷家千，王正海，準純，陳信培，上等兵，羅永泰，郭開文，龍自強，馬篤忠，李鼎舜，劉滄萍，謝榮高，胡宜經，郭士民，閻鴻春，虞蜀泉，張榮昌，莫家彪，陳輝，何智欽，林維民，江孔堯。

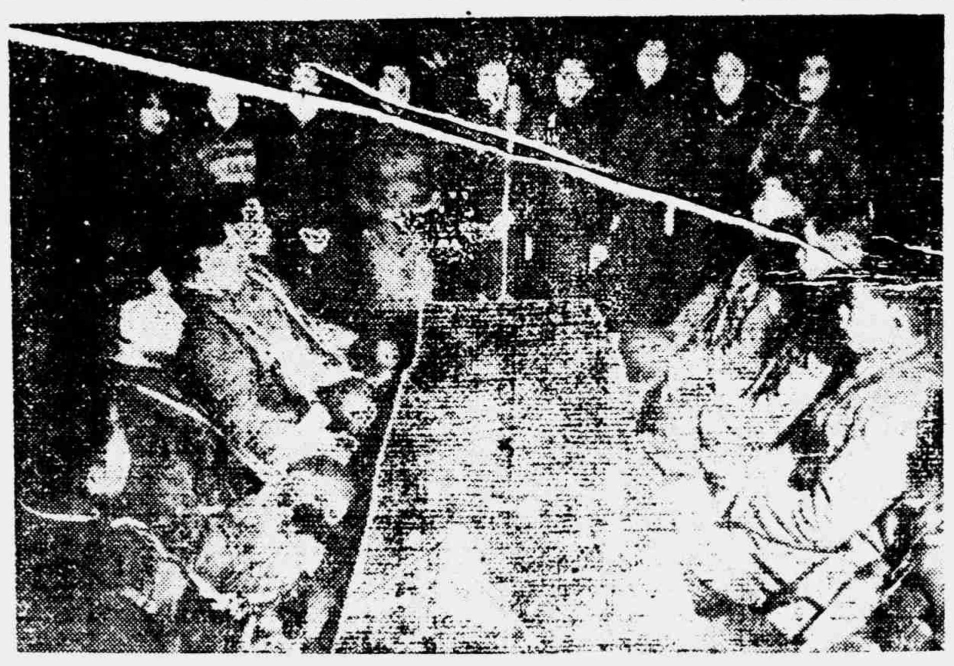

（歡送會上十大歌星張露李晶潔柳影貢湘芳蒸谷丹妮康莊曉露全體歌唱）

銀樓復業日期 社局與金管局商討

【本市訊】關於銀樓業復業日期，據社會局經濟行政處顧處長語記者稱：申請復業銀樓計二百餘家，其中一百四十餘家業經審核通過，由社會局填發證書，許予復業，其餘六十家，尚須詳加審核，再爲定奪。至復業日期與工資計算標準及營業帳册之規定，社局尚須與金管局縝密商討始能決定。

徐繼莊引渡案 開庭期未確定

【中央社香港十八日電】據檢察方面告記者方面，就中央裁判所當局是否在引渡案件下，作交保釋放被告之擧一問題，作歷時二小時之進一步辯論後，中央裁判所法官達德馬大，今日決定渠有此權柄，並准予鄭滬幣局前局長徐繼莊交保金港幣五百萬元開釋，按徐繼莊係在中國政府之通緝中，被告人今日出庭時，英國皇家檢察官羅斯德爾正式提出公訴兩起，控告徐繼莊於任中國政府公務員時，確曾竊取公款，第一起爲現款中國幣卅八億元，美金五萬元，第二起爲政府美金公債券廿六萬美元，徐繼莊引渡案件開庭日期迄未確定，被告是否能繼付上項數額之保證金，迄未獲悉。

【本市訊】前鄭滬幣局局長徐繼莊，以貪污嫌疑在港遭法院扣押後，其引渡問題，尚在交涉中，昨日上午七時，前警備部再派前第一稽查大隊長吳瀛麟，前外偵組長趙蕙蕪，乘中航機飛港，以繼續交涉，攜帶徐繼莊貪污舞弊之事實及證據，據悉該項引渡問題，當在下星期內，徐氏之引渡日期，當在下星期內，當外交部已按正常外交之途徑交涉引渡問題中云。

糧商全國聯合會 籌備處收到提案
關於稅捐問題者最多

【本報訊】糧食商業同業公會全國聯合會，定本月廿二，廿三兩日在滬市商會舉行成立大會。全國各省市參加大會會員，計九十餘單位。籌備委員廿一人，推萬墨林爲正主任，張超，賴振華，黃桐生，王竹浦四人爲副主任，負責策劃推進會務。

大會前一日，舉行預備會議，討論職務分配等事。另推黃桐生，張超，賴振華，范祥竹，張景燁五委員審查會員代表資格，審查大會提案並分類，再提交大會討論。至昨日爲止，大會籌備處收到各地代表之提案，已有二十八件，歸納提案性質，有關會務者三件，稅捐十四件，運輸五件，財政二件，經濟二件，糧食一件。成立大會中，除討論全國糧聯會章程草案，成立理事會，監事會，推選常務理監事，討論提案，並聽取預備會議中決議案，提交大會討論之二十八件提案，摘要如次：和豐糧商公會提，請政府發放農貸，並請創立米業銀行。浙省糧聯會提：建議田賦停徵實物。嘉興縣糧商公會提：請停收賦穀及市場米糧。北平市糧商公會提：請政府實行南糧北運。九江縣糧商會提：糧請准許糧食自由流通。南通糧商會提：糧食運輸，應請各縣憑證放行。海門糧商會提：糧食採購運銷，應由各縣商會發給護照。泗涇糧商會提：請切實查禁糧食私運出口。徐州糧業公會提：請豁免糧商各種捐稅。江山糧商會提：糧商牌照稅與營業稅同時免徵。重慶糧業公會提：請中央永免糧商各種捐稅。東莞城，南通，蒼梧，六合縣，泗涇鎮，九江鎮等六糧商公會，提請續免糧商營業稅。南海糧商會提：請免除米穀加工營業稅，並請免米糧發貨單貼用印花稅。海門縣商會提：規定之糧商，應免徵行商營業稅。六合糧商會提：糧商申請牌照及牙帖，應取得公會保證。泗涇糧商會提：建請糧食准出，一律用衡器計數。重慶糧商公會提：加强全國糧聯會力量，設立中層機構。蒼梧商會提：印製會員證書證章，以資識別。江山縣清湖鎮糧商會提：請免收繳小同業入會費及月費。

霧上海
班機受影響

【本市訊】上海氣候連日迷霧瀰漫，據上海氣象台報告，近因熱帶氣流侵入東海，故長江下游一帶有低氣壓發生，上海因有低氣壓經過，故前昨兩日均有濃霧細雨，空氣中甚爲潮濕，十八日溫度最高爲華氏四十九度，最低爲四十三度八。又因本市氣候惡劣，致中國中央二航空公司班機均未返滬，上午由滬起飛之班機，亦未能全部飛出云。

專科以上學校獎金 各校核發名額確定
下週一審核中等學校部份

【本市訊】上海市獎學金統一審核委員會，昨日下午二時至五時假市參議會舉行第一次會議，審核專科以上學校獎學金核發事宜，出席主委潘公展，副主任李熙謀及委員賈大胡文耀，上法褚鳳儀，立信陳文麟，上醫朱恒璧，交大程孝剛（周銘代），復旦章益，光華朱公謹，大夏歐元懷等數十人，由潘公展主席，決議五項：（一）審核標準：就學金數額公立專科以上學校分一百萬，二百萬元，三百萬元三種，私立專科以上學校分二百萬元，三百萬元，四百萬元三種，各級名額分配如下：（甲）公立專科以上學校，復旦三五六名，交通三四五名，同濟三四七名，暨南一六五名，上海商學院四九名，上海醫學院五四名，吳淞商船三八名，稅務專校四一名，上海音專一八名，幼稚師專六名，市工專二八名，市立師專一九名，市立體專一四名，共計一五〇〇名。（乙）私立專科以上學校，大夏三七五名，聖約翰二六六名，大同三三二名，光華二〇八名，上海法學院一七〇名，震旦一九一名，滬江一五三名，立信一〇五名，中華工商九〇名，中國新專一一三名，法學院七五名，新中國商學院一一三名，東一二二名，東南醫學院二二名，同德醫學院一六名，新聞文學院三一名，上海紡織工專四九名，之江一〇名，上海法學院三名，東亞體專二六名，南通學院二七名，中華藥專一七名，無錫國專一六名，牙醫專校六名，蘇州美專五名，共計一八〇〇名。（二）獎學金之國立幼稚師專，由本會通知於本月廿一日前將名冊云。

本市籌設 兒童醫院

【本市訊】衛生局長張維日前赴京公幹，頃返滬談：本市要求之自來水廠上下水道設備及活動救護卡車，衛生部允列入美貨計劃，惟海運垃圾駁船及堆肥場設備，尚須有待，防疫器材及免費病床，允列入美援計劃，社會部谷部長對本市要求設立之嬰兒保育院收容棄嬰，允就國際兒童急救金額設法，將提交該項委員會討論，並願就本市設立一兒童醫院，收治貧苦兒童，並面囑張局長草擬計劃預算，現正擬辦中云。

張維辭意打銷 給假返鄉侍親

【本市訊】市衛生局長張維因母病請辭職，經吳市長予以挽留，並給假一月，以便返里。聞張氏已打銷辭意，擬於市參議會閉幕後再行返湘云。

工商輔導處負責人談 日本賠償工作母機 民營工廠恐難獲得
內遷工廠代表將再赴京請願

【本市訊】經濟部工商輔導處負責人向記者發表最近工商業之情形：（一）關於工業原料，按照進出口貨申請委員會統計，以汽油消耗爲最鉅。（二）國內各業現以棉紡業爲最佳。（三）關於日本賠償物資，自接機器如工作母機等，自月前運華後，現存於南京賠償物資委員會，正在考慮中，但民營工業得享受分配者恐很少。（四）自當局停止工業貸款以來，民營各業工廠，不景氣現象日趨嚴重，故工商輔導處對各業要求恢復工商貸款之呼聲，業表同情。

【又訊】關於戰時內遷工廠要求自向政府當局要求對日本賠償物資，應得最先分配之權利及優惠條件後，惟政府目前尚無明顯之表示與答覆，昨據渝川桂工廠聯合會上海辦事處負責人稱：渠等爲請求政府專案核定分配日本賠償物資，並提出一部份來作內遷工廠「先期補償」之用，以及申請配售貸款等要求，內遷工廠代表將於下週內推代表赴京，向有關當局請願，以期達到此一目的。

市總工會 竭力反對

又據市總工會負責人昨向記者表示，對於房租依照指數計算問題，完全反對，因目前工人待遇，雖照生活指數計算，但其底薪不高，且一十元以上者，逐級折扣，實屬不勝負擔，尤大多數職業工人之待遇，並未照指數計算，至於房地產業主在目前狀況下，雖然租金之收入不多，但對房屋之修理費用，均不負擔，且物價高漲，房屋自然增值，不再增加平民之負擔，總之，在此社會經濟瀕於崩潰之際，亟盼有產階級應顧全大部份貧苦大衆之生活，俾克勉渡難關，免增紛擾云。

工礦建協會 展開復會工作

【本報訊】中國工礦建設協進會，創組於三十三年春，係抗戰西南各省工礦界服務與建設協進工作良好基礎。近來該會主幹一再集議積極展開會務，除已舉辦台灣工礦考察團，並分別推進各地分會組織外，並準備遷總會於上海。刻由該會理事長陳其采，常務理事雷震徐恩曾路氏主持下，成立會務財務兩委員會。議選汪竹一，陳寶驊，夏開明，吳有榮，王艮海等爲會務委員，謝用中，范鶴言，蔡叔厚，包玉剛，黃琢興等爲財務委員，並請聯王艮海爲總幹事，積極進行擴大徵求會員，勸募事業基金，健全總會組織，推進各地分支機構，出版會訊，恢復技術服務社，及籌劃設立有規範之會所，與工礦產品陳列館，力謀金融技術企業之配合與協進，以期展開廣大服務工作。

房租依照生活指數計算 十餘機關團體今再會商
將決定折扣提市政會議核定

【本市訊】關於本市房租標準依照生活指數計算問題，前經市政府，市參議會，地方法院，市黨部，警察局，社會局，市總工會，及房地產公會，等七機關團體，於本月十四日下午會同商討，經多次通過原則，依照指數打折扣計算，並訂定細則各項，擬送市府核定後，再提交本屆第五次市參議會審議，於昨日開會，地政局等機關，以房租標準之訂定對於市民有深切之關係，爲謀慎重起見，復於今日下午三時召集各有關機關團體，在市政府舉行聯席會議，重加討論，並邀參加者除前次之參議會，法院，市黨部，警察局，地政局，社會局，總工會，房地產公會，律師公會及潘議長徐副議長等個人參加。據記者昨向各方探悉，上次地政局，參議會等決定之房租標準辦法，計有四項：（一）房租以照戰前指數計算爲原則。（二）營業房屋依照指數打四折，住宅房屋依照指數打六折，公教人員住屋依照指數打一五折。（三）本月份房租，以上月份指數計算。（四）戰後新建之房屋租金基數，由地政局參酌近相同式樣估價計值，如以實物或外幣計算房租者，一律改由法幣計算之。

前述四項辦法中之折扣問題，作一決定，然後提交明日市政會議通過後，再交參議會通過實施。房地產公會方面，前昨兩日，已積極活動，要求依照指數計算，故預測大多數代表，將贊同此項辦法，或即依照指數計算之原則，即或不然，亦必將通過一部份，惟此問題者，市參議會中，必將遭遇一部份議員之激烈反對，然則上海市民是否將增加一重負擔，胥在本次市參議會大會中之最後一關決定矣。

房捐亦將 依照指數

又據記者探悉，房租倘依照指數計算之後，財政局對於本市房捐亦擬依據生活指數徵收，擬自用爲百分之十，租用爲百分之二十後，其計算辦法，原爲分別依照民國廿五年租金之一百八十倍，及一百四十倍徵收，嗣中央認爲該項倍數過小，不合實際，飭另訂合理倍數，財局遂照中央指示，擬定新辦法，仍以民國廿五年租金爲基數，倍數則依照生活指數打折扣百分之十，或百分之二十，計算房捐辦法，前經財局草定，惟尚待房租標準決定後送請本次市參議會大會通過後施行。

黃牛黨 詐欺有罪

【本報訊】在上海，「黃牛」亦名「黨」，舉凡舟車輪船影院擁擠之時，若票有「黃牛黨」從中圖利，市民對此類黃牛黨每爲之痛心疾首，警方機構亦以若輩出沒無常，雖按違警條例，屢犯屢拘，但一經開釋，又復操業如故，亦感窮於應付，交通部鐵路局以此問題是否犯罪，而便請司法院解釋，茲經院解字三八〇八號並參照院解字二九二〇號解釋，認爲其行爲不但爲欺罔並利用人之錯誤，而使其爲財物之交付，自應認爲刑法上之詐欺罪，按刑法第三三九條：「意圖爲自己或第三人不法之所有以詐術使人將本人或第三人之物交付者，處五年以下有期徒刑。」第三四〇條：「以犯前條之罪爲常業者，處一年以上七年以下有期徒刑。」本是以觀，黃牛黨如犯罪屬實，一經檢舉，即須一嚐鐵窗風味也。

南京路商聯會呼籲

指數計租之辦法，雖尚在商討未定之中，但英商哈同洋行，已領先實行，據南京路商聯會昨日向市府各局，地方法院，市參議會及市總工會發出代電節稱：哈同洋行對於期滿之各房客，均換發新租約，其中規定租金照工人生活指數四分之一或五分之一計

工廠設廠地址
工務局認爲須加確定

【本市訊】市工務局爲積極推行「大上海都市計劃」前經擬訂「工廠設廠地址規則」，呈請市府核示中。惟上海市商會機製國貨工廠聯合會，上海市工業協會，上海機製國貨聯合會，中華國產廠商聯合會，上海國貨工廠聯合會等，認爲該地址規則，在當前房荒等情形下，對於工廠發展，頗有妨礙，前曾提供意見六點，建議當局採納，茲悉，各工商團體提供之意見，市工務局已將其中一部份於修正工廠設廠規則內分別採納，惟該局認爲都市建設之區域設計，以顧全大衆利益安寧爲目的，並就整個都市之發展，以謀合理建設，故工廠設廠地址，仍應予規定，不能由廠商任意擇地設立，該局並已另行擬定工業分類表，依工廠地區規定後，將按條件相當地點規定工廠分類地區，以期合理，該局並表示原有工廠地區一經確定後，所有交通及公用事業，即可積極籌劃進行，目前中小型工廠大半集中「建成區」內，工務局於擬訂「建成區營建區劃規則」時，已加考慮，在不妨礙市民安寧衛生之原則下，予以有限度之容納，工務局目下在「工廠設廠地址規則」尚未正式確定明令公佈前，並未提前停發工廠執照，但於審核工廠申請營業執照時，在未有新規定前，依戰前之工廠區規定可資依據，以致工廠營建不免受其限制，該局希望，工廠設廠地址規則早日確定公佈實施，俾核發工廠執照得有新的依據，以利工廠經營及都市計劃之推行云。

十期戶口糖
每斤一萬二千元

【本報訊】本市物品評議會食糖小組昨日舉行第二十一次會議，經決定第十期戶口糖繼續配售，惟配售數量台糖公司提議改爲每戶半斤，但小組會決定希望仍每戶一斤，配售辦法照原案，價格方面決定每斤九千元，另加稅捐運費包裝等費，俟該會呈報後與台糖公司[illegible]，共計每斤一萬二千元。

漁管處魚貨傾銷市場 民營漁業難以維持
政府不予制止勢將全部停頓

【本市訊】新春伊始，漁市場魚價慘跌，致民營漁業[illegible]者昨稱：最近魚價下跌，究其原因，乃係利用救濟漁輪大批出捕魚集中，市價[illegible]，致鮮魚銷貨過剩，滬市每日供應魚量僅需三千箱（約十二萬斤左右），最近本埠未銷魚貨已達百餘萬斤，足供十日之銷售，如是供過於求之現象，自必形成魚價猛跌，該根據政院於上年十二月間所通過之解決民營漁業[illegible]……外，餘均應各地供應，並轉……按照政院規定銷魚數，不予制止……（一）一月份漁管處漁輪銷魚[illegible]市斤（佔百分之三十三），其他漁輪銷魚計[illegible]市斤（佔百分之六十七）。（二）二月份，截至十四日止，漁管處漁輪銷魚[illegible]八三，七六四市斤（佔百分之三十八），其他漁輪銷魚計[illegible]九，〇〇二市斤（佔百分之六十二）。（三）截至二月十四日止，到埠未銷魚貨，漁管處漁輪十二艘，計三二五，〇〇〇市斤（佔百分之五十一），其他漁輪七對，計三〇六，〇〇〇市斤（佔百分之四十九）。

綁架魚販兒子
勒索白米取贖

【本報訊】閘北警局於本年一月底，在閘[illegible]濟家[illegible]八號拘獲綁匪袁[illegible]大，宋[illegible]五[illegible]人，彼等於去年十二月二十八日，在[illegible]市門外席家[illegible]第五區[illegible]綁架[illegible]九[illegible]一甲一戶魚販岳士英之子岳桂全，將肉票[illegible]於桑淳宅，後經其家屬以白米百石贖票脫險，而袁宋兩人即攜款來滬，[illegible]

寒衣五千套將發放
庇寒所食費決提高

【本市訊】冬令救濟會於昨日下午三時在市府會議室舉行第四次會議，由秦主委與吳市長主持，徐寄廎，宣鐵吾，[illegible]均出席，至五時始畢，席間報告事項如下：（一）本會以所屬單位，爲數甚多（共有庇寒所工賑所施粥所等三十一個單位），關於經費物資之審核發放及編製預決算等事項，手續繁瑣，爰自一月十三日起增設會計組，負責處理，聘社會局會計主任[illegible]爲組長，並增調幹事四人協助辦理。（二）本會呈請社會部核撥救濟經費一案，近奉部令，准以分配本市之救濟物資作抵，不另配撥現金。（三）本會各項救濟設施情況，及收容難民人數如下：（甲）庇寒所設立二十三所，共可收容二千五百四十人。（乙）工賑所設立三十四所，共可收容二千六百七十人。（丙）施粥廠設立十四所，又在各市[illegible]施粥十一處，每日領粥人數，計二萬二千七百餘人，每人用米二合。（丁）發放寒衣自一月一日起，由本會派員會同警察分局及區保辦事處分赴各貧民區發放，共發衣被三萬一千六百二十三件。（戊）自卅六年十二月二十日起至本年二月十六日止，由本會救濟遣送回籍之難民，計蘇北一百三十五人，天津三十八人，濟南二十六人，共計二百人。（己）麥麪救濟依照市政府核定分配辦法，計第一批發放八十八戶，現發五千一百卅萬元，白米十一石九斗，棉衣褲五百八十五套，第二批[illegible]……八十八套，[illegible]……（一）[illegible]……八萬元，准加支改爲十二萬元。（三）工賑第一庇寒所原爲失業工人招待所，管理感困難，決定[illegible]招待各界及新聞記者前往參觀。

庇寒所人數統計

【又訊】冬令救濟會工賑庇寒所自開工以來，工作進展頗速，迄本月十六日止，十三所工賑庇寒所共計已完成土方一六四五四公方，預計至四月底完成二六〇，〇〇〇公方，茲將其收容狀況統計於后：

庇寒所	地點	預計收容人數	實到人數
第一	立達路	二五〇人	二五〇人
第二	江灣市政府	二五〇人	二四〇人
第三	中山西路[illegible]	二五〇人	一五〇人
第四	虹橋[illegible]	二五〇人	二五〇人
第五	大場寶興寺	二五〇人	二〇〇人
第六	[illegible]	二五〇人	一七〇人
第七	[illegible]	二五〇人	二五〇人
第八	[illegible]	二五〇人	一〇〇人
第九	[illegible]住宅	二五〇人	一〇〇人
第十	[illegible]	一〇〇人	一七六人
第十一	[illegible]路	一五〇人	一五〇人
第十二	北新涇[illegible]中學	一五〇人	一六〇人
第十三	蘭州路公園	一五〇人	一六六人

已到總數二四四六人，共用人數二五四人。

房屋券預約單 明晚截止掉換

【本市訊】冬令救濟會房屋義賣房屋券尚未印就，先後發出之預約證單定明晚截止換正式券票。凡持預約證單之購券者，請即持證單至[illegible]換取正式券，逾期不換，該預約單作廢無效云。

同濟學潮要犯 昨再偵訊
並將作實地調查

【本市訊】同濟學潮中被告[illegible]生[illegible]三十九人，[illegible]移送地檢處，該由[illegible]黃[illegible]檢察官分別偵查，[illegible]檢察官遞日赴警局要有關方面搜集證據，聞日內將赴同濟大學實地調查，十八日下午曾傳有關該案證人同德醫學院學生王永昌，侯錫文，顧復生，韓才理，史璞，劉文豪，季麗芳，鄭月明，李毓楨，黃翠英，陳素雲，閔淑霞，吳淮蓉等到處偵訊，至三時許退庭。

空運舞弊嫌疑 地檢處調查證據

【本市訊】關於中央中國兩航空公司職員被控在空運方面作舞弊嫌疑一案，經司法行政部轉令本市地檢處積極調查，地檢處於十八日派員赴兩公司調查證據，該下午五時仍未返處。

國民身份證 明起檢查

【本市訊】[illegible]警局以本市人口衆多，環境複雜，爲免有匪徒混跡，伺機[illegible]，特定自二月廿日起，開始普遍檢查市民國民身份證，希各市民注意。

南市發現女屍
血肉模糊刀痕纍纍

【本報訊】南市學院路一四八弄弄口竹籬笆外，證於昨日午前十時許，發現長形棉被包裹一隻，外染有殷紅血漬，經附近鄰居投報該管蓬萊路派出所，即由警士劉文生前往調查，爲謀殺命案，立報邑廟警局，經司法股長周南親率股員范伯熊，幹員王文傑等馳往出事地點偵查，一面通知總局刑事處派員攝影，旋將該包打開，內爲一年約四十餘歲之女屍，頭南足北，下體被剝零落，該屍頭部及面頰右邊，均被利刃亂砍，血肉模糊，頸骨外露，其左手臂亦被砍四刀，手掌指頭已斷，[illegible]上穿紫紅色絨[illegible]，下身赤露，[illegible]，右耳留耳環一只，[illegible]，經調查人員檢驗形狀，恐係先姦後殺，以桃色妒忌殺害嫌疑最深，但屍色未變，料定離出事尚未及十小時，死者眉濃鼻塌，內鑲有金牙一只，形狀兇惡，[illegible]，但因昨晨大雨，來往行人較多，足印[illegible]，[illegible]局正[illegible]偵查中云。

參議會第五次大會 共有四大主要議題
房租標準節電捐稅設廠等案

【本市訊】定本月二十三日起舉行之市參議會第五次大會，將以房租標準，節電，捐稅，及設廠等四大問題，作爲主要議題。關於房租標準，已有依照生活指數計算之初步決定，一俟市政會議通過後，即交此次大會審議。但將來經參議會審議通過後，是否爲房屋租賃人接受尚屬問題。關於節電，本市自實行節電辦法以來，已獲消極的效果，每月節電數約在七千萬羅瓦特左右，但一般用戶，無力負擔，故此次大會，或將討論寬放限度之提案，惟以技術上關係，恐不爲各電力公司接受。文聯合電廠草約，至今猶在「八文旅行」，何時可成事實，尚不可逆料。此外關於捐稅問題，財政局正擬具詳細報告，設立工廠問題，工務局早已草成「建成區內營建區劃圖」，業經市政會議通過，將提交大會審議。

昨火警五起
天廚味精三廠木棚鍋爐焚燬

【本報訊】滬西[illegible]家渡火車站旁，徐虹路二八九號天廚味精第三廠，於昨下午三時三刻許，內部鍋爐間鍋子，突然漏油起火，燃燒，頃刻[illegible]延木棚廠屋，一時火勢猛烈，不可收拾，經[illegible]路靜安寺等區消防隊聞訊馳往指揮，經一小時搶救，始將火撲熄，燒燬木棚二十間，[illegible]原料[illegible]。

【又訊】滬西膠州路長壽路，昨午後二時許，忽然起火，該處[illegible]草棚，[illegible]，焚去草棚[illegible]間，火首劉樹勝手面各部亦被火灼傷，經消防員將其送入中山醫院救治。

【又訊】新閘路六三八弄一〇五號A平房，於昨午二時十分失火，焚燬平房八間，並波及對面二十九號B平房二間，經該管新閘區隊趕到灌救，幸因建築簡陋，弄內狹窄，施救困難，經一小時始將火撲熄，[illegible]。

【又訊】[illegible]汽車材料製造廠[illegible]，[illegible]消防員[illegible]，損失約二千萬元之譜，[illegible]。

【又訊】閘北大統路[illegible]內，於昨晚[illegible]時[illegible]，[illegible]作場，炸[illegible]，傷男女二人，[illegible]楊仁[illegible]（卅九歲），妻楊[illegible]（廿九歲），子楊大鈞（九歲），女楊一[illegible]，子[illegible]（八歲），均送市立醫院救治。

長江困難航道
請政府疏濬

【本報訊】本市輪船業公會爲長江中下游（即漢口至上海）航道，每於冬季水枯時期，水位過低，不特影響航輪安全，且減低長江航輪之行駛效率，近曾於上週六（十四日）由理事鐘山道等組成技術小組，據調查所得，目前最感困難之航道有下列各地：（一）積沙航道：[illegible]北水道，沙洲，戴家洲，張家洲，羅湖洲，[illegible]等地。（二）沉船：馬當於抗戰時期之沉船，尚未打撈清除。（三）浮筒部份：S.F.等浮筒位置不能移動。經會議討論結果，關於積沙航道，請政府（一）在冬季水枯時應隨時撈浚。（二）疏濬特大航道，以保航行安全。（三）對於航道應即派專員測量工作，俾可立即先行施工疏濬，以利航運。

簡訊

△潘公展定今日上午十時在南京東路慈淑大樓四五〇號室舉行五聯餐會，講演「會計學之新趨勢」，歡迎立信校友參加，[illegible]。

△經濟周刊第六卷七，八期新年特大號業已出版。

出席聯合國大會我代表團顧問周鯁生氏由美返國，周氏定今晚由京向政府報告出席聯大經過。

吳市長關懷民食　昨邀集米業談話　決定四項新措施

【本報訊】本市食米近受陰雨米源稀少之影響，市價又形蠢動，吳市長至表關懷，特於昨（十八）日下午五時，在市府會議室與本市米業負責人會商調劑辦法，出席米業萬墨林，翁振華等十餘人，糧食科長吉明齋亦參加。會後，吳市長接見記者，發表四項新措施：

（一）本市全面配售食米計劃，業經中央正式通過，決於三月份內實施，現已令主管當局加緊準備，以利施行。

（二）改良米業行號配售辦法，因政府每日所拋之食米僅萬石，原係臨時辦法，規定每家配售十石，現改按各行號每月實銷平均量比例分配辦法，目前暫以上年十二月份行銷數比例分配，以示公允。

（三）各米業行號，除以所配得之食米全部出售外，並當以所配得之數爲標準，另行自動以同樣石數出售之（按滬市日需食米一萬五千石左右，現市府日配萬石，商人自動再出售萬石，每日即有二萬石出售，供應上當可不成問題）。

（四）各米業行號之零售價，每石不得超過一百九十八萬元，如有超越限價者，一經查出定予逮捕法辦。

米市續向高峯挺進　麵粉堅穩雜糧升降不一

【本報訊】昨日米市，在經濟警察嚴密監視下，食米續向高峯挺進，社局拋售南北二市減至九千五百二十石，每一米店減低至五石，匯區之數不足應酬門市零買，更因陰雨不停，到貨寥若晨星，是以人心仍堅，場外黑市白粳竟銷至二百十五萬元之新高價，嗣以市去化轉淡，小回五萬元，而徐氏二百十萬元，薄稻等和各貨二百○五萬元，今日南北二市到貨連同社局拋售米共計一萬三千二百○六石。

麵粉：初開米價繼續躍升，小麥價昂，粉勢漲勢彌漫，兵船長開九十三萬元，老車九十四萬，峰高晚手，兵船粉步降至八十七萬元，除老車粉升五千元外，餘物軋平，麩皮亦升至五十三萬五千元，後市裕通大麩回低至五十二萬五千元。

雜糧：升沉不一，黃豆連日上漲過互，客帮止辦，貨主求售心切，價遂轉軟，漢口乍豆爲一百二十五萬，九江豆爲一百四十五萬元，猛落五萬元，苞米久靜思動，在青島幫猛吸下，平地青雲一跳二十萬元，穀黃苞米達一百五十萬元，交易暢旺，紅糧在北幫採辦下繼苞米上升十餘萬元，鋼光紅糧一百二十二萬元，芝麻貨稀，貨主扳售，九江奶蔴最高二百四十萬，砌高十萬元，探青小三五萬元，蓀豆青島及本幫均納，猛升二十萬。

食油漲風稍戢

食油昨日開市仍極疲，因二期戶口油開始在即，本售納貨甚懈，更因黃豆等漲風均已稍戢，人心已轉疲，大有豆油初開僅四百三十五萬，大昌新壓油先開四百三十二萬，後市因散戶見低納進，市面回上，大有豆油回升至四百三十八萬元，太昌新四百三十七萬，其他廠豆油亦須四百三十六萬，尚較上日小六七萬元，吉楊生油猛入五百萬關內，爲四百五十萬，軋降十萬元，昨日交易寥寥，熟菜油大車蔴油均未開出，小車蔴油突降二十餘萬，豆餅平疲，交易不活。

警局拘獲十一米商　昨日分令具結交保

【又訊】本市社會局爲遏制米價漲勢，除由社會局拋售白米外，昨並限制最上白米每担門售價格不得超過一百九十八萬元（社局拋米價格一百七十五萬元），超出者予以拘處，市警局行政處昨出動經濟警察分別調查，違規拘獲未照限價出售，售高昂米商十一人，已分令具結交保，其名單如下：胡成昌（金陵中路二二四號三陽米店），萬晟方（寧波西路九六號鴻泰米店），張廷楨（龍門路大成號穀大米店），趙嘉福（普安路五七號德豐米店），朱永飛（南京路六八號泰山米店），吳紀周（新閘路二四七號晉昌鳳米店），及萬昌米店李鎮堂，永興米店陳錦，豐大米店孫秋華，源泰米店金榮祥，各昌德米店劉祖德等。

棉紡公會昨理監會議　決定擬具收棉計劃　推童潤夫韓志明爲成本審議委員

【本報訊】第六區棉紡公會昨下午三時舉行理監事聯席會議並新歲團拜，由王理事長啓宇主持。團拜過後，由常務理事報告與紗管會洽商代紡補充辦法經過，繼進行討論。決議要點如次：（一）各會員廠原棉供應問題甚爲嚴重，由原棉小組擬具收棉計劃，向紗管會洽商進行。（二）紗管會爲組織棉紗成本審議委員會，代電請推派代表二人參加爲審議委員，決議推定童潤夫，韓志明二人參加。（三）各廠代紡棉紗，紗管會久未來廠提貨者，應函請紗管會從速提清，又各廠代紡棉紗尚未繳足者，亦由會函請各廠從速繳清。

王啓宇考察港粵紡織業歸來談觀感

【本報訊】據王啓宇氏自港粵考察歸來談稱，香港有紡織廠四家，電力供應豐富，採購印棉便捷，設廠之動力原料均不成問題。所產紗布除香港自用外，倘可外銷，惜該地氣候不利紡織，且工資高昂爲其缺點，王氏對原棉供應問題認爲紗廠仍應積極設法參與搶購，目前至少有六七百萬担國棉尚在棉農手中，惟需要之收購價格應酌予提高，目前六百餘萬之價，僅合食米三擔左右，而最高棉價每担約四擔半米價，此點若不及時注意，必致棉農傷農，而減少來年棉產云。

五六兩季進口限額　詳細數字今日發表

【本報訊】關於附表（二）第五第六兩季進口限額業經行政院輸管會修正通過，其詳細內容，決由此間輸管會限額分配處，於今日下午三時半舉行之記者招待會中正式發表，據輸管會人員昨告記者稱：該兩季進口總額共爲七四七二萬美元，每季平均三七三六萬美元，較第四季約減少百分之三十，但肥料，煤炭，米，麥等項均未列入，將來可斟酌實際需要情形隨時核定，如加上上述各物所需進口外滙總數而論，則第五第六兩季進口數額，亦未見較第四季爲小，至該兩季限額分配情形，則以油類爲第一，單就柴油一項已佔美金一，八〇〇萬美元。

【又訊】四區絲織業公會聞於輸管會五六兩季輸入限額即將公佈，而人造絲進口限額，仍如往昔，而對今後將改歸中信局辦理一節，表示不滿。據悉，該會業已呈請有關當局請慎重考慮。又該公會及人造絲商業公會經手向外定購之限額人絲第一批二千餘箱，已於本月初抵滬，一俟稅款繳清後，即可提貨，第二批尚在訂購中。

棉紗議價調整　廿支每件四千二百萬元

【本報訊】全國花紗布管委會昨呈准經濟部將廿支紗議價酌予調整爲四二〇〇萬元，計提高二〇〇萬元。其餘各支比照調整，計十支爲二六六〇萬元，卅二支爲七〇〇〇萬元，四十二支雙股爲七一五〇萬元，四十支六二〇〇萬元。

【又訊】紡建公司昨配紗一一七七件，計棉紗單四二七張，合廿支紗二〇九五件。

【又訊】紡建公司昨代紗管會在市場配售棉紗十八種，因請購者多，須俟今日上午十時始可審核決定。核配者約一五〇〇件，合廿支二五〇〇件左右。

紗布漲風變本加厲

【本報訊】昨日國營事業等常疲辦暢旺，乘商拉提甚力，市價既頗昇騰，午收四二支藍鳳高至七八二〇萬，四〇支藍鳳六八五〇萬，三二支雙馬六一八〇萬，二〇支雙馬四八〇〇萬，二〇支雙馬四六九〇萬，十六支雙馬四大〇萬，十支金寶星三三五〇萬，各紗較前再飛漲三百萬至八百萬，仍以四二支四〇支三二支等細紗上漲最爲厲害。

布市因紗價漲風變本加厲，漢口幫等採辦頗暢，市價又飆漲，龍頭午收高至二〇九萬五，較前大漲六萬五，四君子嗶嘰一〇八二萬五，亦高五萬，午後買氣仍濃，晚收龍頭二一二萬，五福一八四萬五，彩蝶一八〇萬，彩球一七八萬，陽鶴一七七萬，四君子嗶嘰一八七萬，又直貢一九九萬，五福漂布二一二萬五，較之午收續高二萬五至四萬之鉅云。

昨日紐約棉花電訊，突跌五十三至四十六磅音，計近期美金三一．八二，新花遠期二八．二二，米特林現貨三二．八七。又孟買印棉假期停市，未有電訊，本埠現棉交易頗暢，花價互做頗多，彰德值七〇三萬，淨陽七六〇萬，漢細七四八萬云。

同業存款月息　提高至一角五分

【本報訊】國行業辦之同業之期存款月息，原爲一角二分，茲以適應同業需要，決自十九日（今日）起，提高至一角五分，至期限七天暨單位一億元之規定，均無變更。

中信局創辦壽險　十一週年紀念　徵求十萬保戶

【本市訊】三月一日爲中央信託局人壽保險業務創辦十一週年紀念，茲據該局該項業務，而現任該局壽險處經理羅北辰氏告稱：該處爲紀念創辦壽險十一週紀念，決發起徵求十萬戶保戶運動，包括團體物價指數壽險及個人物價指數壽險，至詳細保險辦法，以及保戶投保者之章則正在擬訂中。

銀錢業聯合準備會　昨開第二次常會　貫徹互助精神自由認繳基金

【本報訊】本市銀錢業聯合準備會昨（十八）日下午二時假座香港路銀行俱樂部舉行會員行莊代表大會第二次常會，計到行莊代表一百五十餘人，由李馥蓀主席報告會務，旋討論：（一）卅六年度上下期決算案，（二）執行委員會提會員行莊自由認繳基金案，（三）修正章程第七章第二十五條。茲探悉會員行莊自由認繳基金案如下：本會因調劑公庫暨匯錢，原有會員行莊繳之拆放基金，不敷應用，前經執行委員會第十五次會議決議函請原繳基金各行莊，擴大認繳數額三倍，湊成一百五十億元之數，以應同業緊急之需，惟據搜集資料，審慎研究結果，數量仍感單薄，爲符合本會之設立本意，貫徹同業互助精神起見，執行會第十六次會議擬定辦法：（一）在存款總額百分之一範圍以內，由各會員行莊自由認繳，不加限制，作爲本會第二基金。（二）第二基金由本會發給保管證，包括在領用公庫存額數以內，如遇交換差出時，向本會抵借。（三）第二基金在未經拆出時，依照中央銀行同業定期存款利率，按月一角二分計息，如數壽原有行莊收益抵借時停計存息，不照拆款計息，不列入拆放月報。（四）第二基金拆出時，照同業拆款利率計算，超過第三條利率之數以四分之三歸繳存行莊比例攤派，以四分之一歸本會手續費，彌補開支。（五）第二基金在本年三月底以前收齊，由本會將會員認繳數目彙總報告全體會員云。

全國行莊　上年十二月份　存款統計

【本報訊】國行稽核處頃發表去年十二月份全國各行莊存款及準備金總額統計如次：活期存款三，八八三，〇五九，八七一，五四二．六〇元，定期存款六三五，九八五，五六四，六九一．七七元，存款總額四，五一九，〇四五，四三六，二三四．三七元，已繳準備金六四〇，三八五，〇四九，五九一．〇〇元。

華東燃煤　昨運到四千噸

【本市訊】台灣航業公司爲雄輪自南京裝燕東混合煤四〇〇〇噸，因氣候不良霧雨交加，十七日下午未能抵滬，昨晨始運到，國營招商局自忠輪自塘沽裝運煤三五〇〇噸，海光輪自塘沽裝煤三五〇〇噸，均將於今日上午運抵來滬。

紗管會委託棉商購棉　今日雙方簽訂合約　全文首述此爲核准試辦性質　棉商提供與週轉金同等價值實物保證

【本報訊】紗管會委託棉商代購棉花合約，定今日下午三時，在紗管會簽訂合約，甲方爲紗管會，乙方爲上海棉商同業承購棉花聯合辦事處，合約全文首述該項代辦購運棉花爲「核准試辦」性質，其重要條件如次：

（一）期限數量：自卅七年三月至九月預計總數一百萬市担。三四五月份各廿萬担，六七月各十五萬担，八九月各五萬担。

重要條件

如能提早完成，紗管會酌予獎勵，如期滿時不足預計收購數量三分之二時，則預付之週轉金應比例退還，並償還利息滙水等損失。

（二）貨款週轉：預付週轉金四千億元。此後棉商收得之貨在進棧整理時，得向當地國家銀行六折抵押用款，在起運至紗管會指定交貨地點時，以六折轉做押滙，紗管會於每批收貨時扣除押滙款額外，逐批在滬找付結清，以資循環。

（三）收購地區：以較大之集散市場爲準。

（四）價格核定：棉商隨時將集散市場之合理價格，報會核定，照核定價收購。

（五）進貨報告：各地收購價格數量應當日電報。

（六）交貨辦法：收進棉花隨經整理，逐批送紗管會指定地點，到達時，報會過磅驗收。

（七）運繳費用：收花自集散市場起，整理包裝，運輸，保險稅捐等手續，均由棉商負責辦理，其費用憑單據向紗管會核實報銷，代購佣金照收花成本加運繳費用按百分之三遞算清。

（八）品級標準：等級及纖維長度：A，一又卅二分之一至一又十六分之三吋（四十二支），B，十六分之十五至一吋（卅二支），C，十六分之十三至八分之七吋（廿支），D，四分之三至十六分之十三吋（十六支），E，十六分之九至八分之五吋（十支）。

（九）清倉損耗：核實填報，損耗以不超過百分之五爲度。

（十）領款存儲：應專戶存儲於國家銀行，不准移作別用。

（十一）保證責任：棉商提供與週轉金同等價值實物保證（棉花二分之一，或以棉紗按廿支七一二磅半代用，其餘六分之一，以有價證券或上海市區土地執業證補足）。又保證品之棉花自六月份起每月一次，分四期由紗管會按當時市價收購。

（十二）稽核手續：棉商應辦完善帳冊報表，以供稽核，紗管會得隨時派員至代收機構抽查。

（十三）損害賠償：棉商如有違約情事，負賠償全責。

（十四）合約時效：簽訂日起至貨款兩清時作廢。

誤解結餘經費　財部規定退還辦法

【本報訊】據悉：關於各機關結餘經費款，如有誤解情事，應如何申請繳還國庫一節，財政部已有明文規定，茲錄如次：各支用機關結餘經臨費款，如有誤解情事，自不適用「收入退還支出收回處理辦法」第一條之規定，逕填收入退還書向國庫退款，是以各機關剩餘經費繳還國庫，或由國庫依法自行收回各款，如核有誤解，應予退還全部或一部時，應由本部核准填具收入退還書，仍交由繳款機關簽章，向收款國庫洽退。

華股中疲轉挺　現期永紗升至八五〇元高價　華豐永業先後漲達限度

【本報訊】昨日證券市場，週交屆掉期末日，僅做半日交易，午後祇做現期，市況初開因受票據當日不可抵用，人心不安，浮多傾售，縱形萎疲，永紗遞現兩部均退進八百元關內。十一時後銀根鬆濫，及其他物資一致昇，金融性物品上漲更烈，浮空先補，新買落手，各股始告轉機，午後外象物資益挺，現期永紗昇至八五〇元高價，華豐與永業先後漲達限度，美亞信和昇起一成，其他亦一致向昇。全日交易尚盛，上午做二萬九千四百四十九萬股，下午做二萬五千一百三十五萬股。

遞交部份，永紗由八〇一元小至七九〇元，中途昇至八三一元，後八二六元收市，計昇十一元。美亞未有做開。信和三八五元，昇二元。華豐三六〇元，好五元。新光一一四元，景福一一〇元，均跌一元。

現期部份，大通市內開北永公中泥各升十元，統益計升九元，信和中紡商務榮豐各升十八元，二〇元，新光景福勤興各升四元至四．五〇元，國貨中法新華升一元至三元，國安好半元，華豐漲五三元，永紗漲三九元，中絲美亞漲七〇元至九〇元，恒豐跌一〇．四〇元，永業漲八八〇元，火柴獨不動。

統債軋升　外股勁升

統債　昨統一公債黑市，在幣制消息下，人心堅挺，丙種開高爲八萬元，五五二至及大成與吐出，小至七萬五，不久五五五，五五〇，五四九至力進，喚至九萬元，午收軋升二千元，甲．乙．丁．戊仍軋升二千至五千元，共成交六百萬元左右云。

外股　昨外股上升亦勁，證券幫吐出，有廣幫及洋行幫買進，怡紗由六十大萬元飛出七十萬元外，下午見七十四萬五，比上日軋升六萬元，英聯突出一百萬元關，升八萬，會德豐加十二萬，業廣升三萬，航業加六千，叩八萬，紙版升一萬元，怡啤大一萬五，鋼業加一萬四，他股亦挺，成交見旺云。

美國實行新輸出許可制　出口須請輸出證

【華盛頓航訊】美國現已實行一種新輸出許可政策，對各種重要物品之出口，限制更加嚴格，並對各國政府購銷機關運向美國出口商訂貨，或各國政府駐美購料機構之自行購運，均加以約束。而對於以私營進口商爲受貨人之輸出證，則將優先發給，藉以鼓勵私人貿易之擴展。因此今後我政府購銷機構，或世界貿易公司，自美採購物品，須在美對我輸出限額之內，而其限額往往較我國國際所需輸入者爲少，在美國商部國際貿易署核發一切對我輸出物品之輸出證時，如我政府欲對此加以「推薦」Recommendation，須由我駐美大使館商務參事處轉洽辦理，美方同意此項推薦，始可照發輸出證，否則申請書即被退回，又最近美國商人擬向我國購買爆竹數十萬元及魚鈎數萬元，聞駐美商務參事處已函經濟部上海市工商輔導處就近與出口商接洽，另有加拿大商人擬直向我國出口商洽購五金器具，我駐美商務參事處亦已函復，予以介紹云。

台糖輸日問題　已告解決　盟總派輪裝運

【本市訊】久懸未決之台糖輸日問題，頃已獲得解決，據悉盟總業已正式電達台灣中央信託局，并已於十四日派日輪日昌丸直駛高雄，十八日可以抵達，將裝台糖五千至六千噸返日，按此次台糖輸日實爲勝利後最大一批，亦爲中信局於去年三月間向盟總以每噸二〇〇美元簽訂台約後，其總數二萬五千噸中之第一批，并悉：五月底以前可全部運竣，至遲延裝運原因，一爲合約簽訂後世界糖價逐步下跌，盟總對裝運事宜未免躊躇，再者以我國輪船業公會維持航權，曾一度反對以日輪裝運，但基於合同載明F.O.B.台灣碼頭交貨之規定，不得不採取權宜之計云。

中信局強制收購　無證到埠必要物資　審議會今商討收購細則

【本報訊】自備外滙到埠及啓運貨品中如蔴袋卡車等十餘種國內必要物資，業由行政院根據動員法令，飭中央信託局負責辦理強制收購，中信局收購自備外滙貨品審議會將於今日舉行會議商討強制收購細則，聞其收購辦法原則雖與過去一般相同，其主要不同點有二：（一）過去一般物品收購仍配售與原進口商，現則改配售予國防部。（二）收購之加成數亦將較過去一般物品爲低，進口商方面可能獲得百分之十五左右利潤，至國藥配售手續亦已辦妥，限於一個月內由原申請配售之進口商轉售予國防部。

廠經堅定　人絲上升

廠經昨市堅定，成交價與上日無異，C字等級仍做一億零三百萬元，有十五包交易，高另担做開十餘包，即期款做九千八百萬元，干經行情亦穩，惟交易仍無做開。

人造絲昨市向上，一二〇號金三馬有光，上午開盤行情與上日相仿，後首告上揚，中午收盤升至一億零一百五十萬元，下午再挺，最後喊價五百萬元，比上日大起七百萬元。

美救濟糧食　六月底以前　可全部運到

【聯合徵信所訊】美救濟糧食，已陸續運抵此間，截至（十七）日爲止，共到米三千九百三十七噸（三十一萬一千七百一十包），麵粉四十一萬九千八百二十六包，小麥一十九萬零七百九十九包，另有三千噸食米，日內即可到埠，運到小麥，已分別交由建成，裕通，阜豐，華豐，鴻豐，福新第一第七兩廠等七廠代磨，據悉：美救濟糧食，本年六月底前，全部可運抵此間，本月可到米兩萬噸。

蔴帽不得混稱草帽　報關時例須註明

【本市訊】本市南洋報關行，前爲客戶元豐大豐華南等三家報關運出草帽一批，計八千餘打，經江海關關員驗係蔴織帽貨，當將物扣押，呈關核辦，旋由稅務司驗明該報關行確係將蔴織報稱草帽，不無朦混企圖，爰依海關緝私條例第二十二條之規定，於本年一月十二日以第一七九八號通知書通知該南洋報關行，予以貨物沒收之處分在案，過去本市各報曾有福源美倫等數家出口行集團走私漏稅云云，實係元豐大豐華南三戶之蔴帽，被報關行誤報草帽，被海關扣押沒收之訛傳，按我國出口草帽，係屬浙東農村婦女手工藝品，其原料爲自菲律賓輸入之金絲草與蔴草，雖製成品統稱草帽，報關時則例須註明金絲草帽或蔴草帽，不能混稱草帽，江海關檢查向稱嚴格，商人如不明手續率爾操觚，極易觸犯緝私條例，更易蒙不白之冤，以後允宜慎重將事，聞該元豐大豐等客戶貨物沒收後，已因損失慘重，對於草帽出口，從此一蹶不振云。

對外易貨鹽額　現尚無法預定

【本報訊】頃據中央信託局易貨處方面消息：關於該局對日易貨鹽，本年本擬較去歲增加數額，惟近據鹽政局方面表示，現因華北局勢欠靖，交通運輸不暢，各鹽產區本年產量及運輸問題，無法預計，今後我國是否有大量剩餘鹽可外運易貨，頗無把握，故中信局向鹽政局提出對日易貨鹽之數額，須俟短期內鹽產區情況好轉時，始可核定云。

海康輪　二十日駛日

【本市訊】第四艘赴日載運賠償及歸還物資之招商局海康輪，決定二十日由滬啓碇駛橫須賀，我憲兵四十名及日僑五十名，日俘十三名，亦由該輪載往。貨物方面有中信局託運去日易貨之味精五六九六件，計重四八〇噸。

茶市喊價瘋狂　交易一無成就

自陰曆新年渡過後，各業均漸入常態，而茶葉市況，外銷花色，與國內外售價倒懸不一中，過程依然冷靜，至於內銷茶，本街與客幫均忙於夫花鋪砌，買氣逐仍然暢，但賣方一味以爲存空虛，抑且受百物上漲之刺激，是以心思益趨佳境，昨喊價殊有脫韁之駒，瘋狂騰漲，以致收市，行情雖告扶搖直升，然雙方談判終難獲得順利，因此交易一無成就。

歸僑攜帶金鈔　部令放寬限額

【中央社廈門十八日電】華僑歸國攜帶金鈔之限額，廈海關頃奉財部令予放寬，黃金每人以關秤十兩爲限，外幣每人以美金一百元或等值之其他外幣爲限，逾額應向海關登記，於入境日向中央銀行依市價兌領國幣，還境旅客超過限額者，其超過部份，得於入境時向海關報明登記，由海關代爲保管，於六個月內出境時，憑保管證領出國證明文件領回，逾期由海關送由中央銀行，依市價兌換國幣，憑保管證發還。

德國掛號信件　郵局恢復收寄

【中央社南京十八日電】郵局息，寄往德國之掛號信函及明信片，均已恢復收寄。又福州機場修理完竣，班機恢復停降，所有寄往福州航空郵件照常遞運。

春節期間票交減少　上週退票僅一千億

【本市訊】中央銀行票據交換所，昨（十八）日發表上週票據交換所，本年第五週交換票據退票總金額爲四千六百三十億元，較之第四週退票金額，計增加一千四百六十九億元，茲將該週逐日交換票據退票金額暨張數誌后：

日期	金額（千元）	張數
二日	七二，五五一，〇五〇	四，九七〇
三日	五五，六一〇，九〇〇	三，六一五
四日	五二，九四九，〇八〇	三，三八三
五日	七八，六九八，五〇〇	四，四五一
六日	七九，八四一，七〇〇	四，二七一
七日	一二七，三九六，九三〇	六，四〇〇
合計	四六三，〇四八，二三〇	二七，〇九〇

又本年第六週交換票據退票總金額爲一千另四十五億元，較之第五週退票金額計減少三千五百八十五億元，其減少原因，係春節各業休市，交換票據數銳減，茲將上週逐日交換票據退票金額暨張數誌后：

日期	金額（千元）	張數
九日	五三，〇〇二，六八〇	五，七二三
十日	（春節停止交換）	
十一日	八，二九六，四三〇	五二四
十二日	七，一二五，二七〇	四八七
十三日	一〇，二二七，一〇〇	六八二
十四日	二五，九三六，九五〇	一，三一二
合計	一〇四，五八八，四四〇	八，七二八

國營招商局船期公告

船名	船別	開往地點	離滬日期	停泊地點
海平	客貨	溫州	2月20日晨	中山東二路64號本局第三碼頭
蔡鍔	貨	天津	2月21日晨	浦東楊家渡本局第五碼頭
培德	貨	廣州	2月21日晨	東大名路880號本局第一碼頭
海滬	貨	汕頭	2月21日晨	浦東老白渡本局第九碼頭
秋瑾	客貨	天津	2月22日晨	東大名路880號本局第一碼頭

船期如有更改恕不另行通知　隨時請向本局售票處洽詢

總局：上海廣東路二〇號　電話　一九六〇〇號轉接各部
貨運評分機2號　長江線分機43號　南洋線分機4號
北洋線分機41號　國外線分機6號　保險部分機1號
輪駁部分機49號　駐港貨部　分機93號
售票處：上海四川路一一〇號　電話：一九六四六號
旅客問訊處　電話：一一四一八八號

兒科專藥
宏興鷓鴣菜
天下馳名　行銷中外　全國各地　均有代售
宏興藥房　滬行南京路

獨家經理：
美國Standard Pyroxoloid Corp. 出品：
自來水鋼管科模料
賽璐珞塑膠半製品
各種塑膠原粉
Nitrate廢影片
廢X光片
各種塑膠賽璐珞廢料等
美國Concord Export-Import Corp. 經理
小型電鋸
荷蘭N. V. Verffabriek "Veveo" "Veveo" "Matador" "Gold Star" 油漆
英國Asten & Mander & Co. Ltd.
三角板，雲形尺，半圓規，奇零尺，鋼鐵尺，丁字規等
歡迎詢價洽定
東來華行股份有限公司
圓明園路133號321—6室
電話13968，15907

新春如意　祝君得彩　喜慶送禮
請購　房屋義賣券
三月一日開獎！
甲種　二十萬元　乙種　十萬元
·既爲親友造福·
·又可獲得房屋·
救難建設·一舉數善
經售處　銀錢業行莊　各報館　公司商號　郵局

卅七年度各類所得稅起徵額及稅率表公佈

希各會員公司商號知照

通告

逕啟者：三十七年度各類所得稅起徵額及稅率表，業經行政院於二月七日公佈，頃經刊登於二月十二日國民政府公報，茲特印發通告，即希分轉會員公司商號知照爲要。此致

公會會員　商店會員

中華民國三十七年二月十七日　通(三七)字第三十一號

行政院令

(卅七)六財字第六七〇三號　三十七年二月九日(補登)

茲制定三十七年度各類所得稅起徵額及稅率表，公佈之。此令。

卅七年度各類所得稅起徵額及稅率表

(一)第一類甲項公司營利所得稅：

(甲)起徵額：每年所得額合計稅資本額滿百分之十者。

(乙)稅率：

一，所得額合計稅資本額在百分之十以上，未滿百分之十五者，課稅百分之四。

二，所得額合計稅資本額在百分之十五以上，未滿百分之二十者，課稅百分之七。

三，所得額合計稅資本額在百分之二十以上，未滿百分之三十者，課稅百分之十。

四，所得額合計稅資本額在百分之三十以上，未滿百分之四十者，課稅百分之十三。

五，所得額合計稅資本額在百分之四十以上，未滿百分之六十者，課稅百分之十七。

六，所得額合計稅資本額在百分之六十以上，未滿百分之九十者，課稅百分之二十一。

七，所得額合計稅資本額在百分之九十以上，未滿百分之一百三十者，課稅百分之二十五。

八，所得額合計稅資本額在百分之一百三十以上，未滿百分之二百者，課稅百分之三十。

九，所得額合計稅資本額在百分之二百以上，未滿百分之三百者，課稅百分之三十五。

十，所得額合計稅資本額在百分之三百以上者，一律課稅百分之四十。

關於公用工礦及運輸事業，其稅額依前項各款規定減徵百分之十。

(二)第一類乙項合夥獨資及其他組織營利事業所得稅。

(甲)起徵額：每年所得額滿五千萬元者。

(乙)稅率：

一，所得額在五千萬元以上未滿一億元者，課稅百分之四。

二，所得額在一億元以上，未滿二億元者，課稅百分之七。

三，所得額在二億元以上，未滿四億元者，課稅百分之十。

四，所得額在四億元以上，未滿八億元者，課稅百分之十三。

五，所得額在八億元以上，未滿十六億元者，課稅百分之十七。

六，所得額在十六億元以上，未滿三十五億元者，課稅百分之二十一。

七，所得額在三十五億元以上，未滿八十億元者，課稅百分之二十五。

八，所得額在八十億元以上，未滿二百億元者，課稅百分之三十。

九，所得額在二百億元以上，未滿五百億元者，課稅百分之三十五。

十，所得額在五百億元以上者，一律課稅百分之四十。

關於公用工礦及運輸事業者，其稅額依前項各款規定減徵百分之十。

(三)第二類甲項薪給報酬所得稅。

(甲)起徵額：每年所得額滿二千四百萬元者。

(乙)稅率：百分之三。

(四)第二類乙項定額薪資所得稅。

(甲)起徵額：每月所得額滿二百萬元者。

(乙)稅率：

一，所得額在二百萬元以上者，一律課稅百分之一。

二，所得額超過一千萬元至二千萬元者，就其超過額加徵百分之二。

三，所得額超過二千萬元至四千萬元者，就其超過額加徵百分之三。

四，所得額超過四千萬元至六千萬元者，就其超過額加徵百分之四。

五，所得額超過六千萬元以上者，就其超過額加徵百分之五。

(五)第三類利息所得稅稅率爲百分之五。

(六)第四類財產租賃所得稅。

(甲)起徵額：每年所得額滿二千萬元者。

(乙)稅率：百分之四。

(七)第五類一時所得稅。

(甲)起徵額：每次所得額滿一千萬元者。

(乙)稅率：百分之六。

(八)綜合所得稅。

(甲)起徵額：每年綜合所得額超過三億元者。

(乙)寬減額：一，扶養親屬之寬減額每人一千五百萬元。二，教育寬減額每人五百萬元。

(丙)稅率

一，所得額超過三億元至五億元者，就其超過額課稅百分之五。

二，所得額超過五億元至十億元者，就其超過額課稅百分之七。

三，所得額超過十億元至二十億元者，就其超過額課稅百分之十。

四，所得額超過二十億元至四十億元者，就其超過額課稅百分之十三。

五，所得額超過四十億元至一百億元者，就其超過額課稅百分之十七。

六，所得額超過一百億元至三百億元者，就其超過額課稅百分之二十二。

七，所得額超過三百億元至九百億元者，就其超過額課稅百分之二十八。

八，所得額超過九百億元至三千億元者，就其超過額課稅百分之三十五。

九，所得額超過三千億元至五千億元者，就其超過額課稅百分之四十二。

十，所得額超過五千億元以上者，一律就其超過額課稅百分之五十。

依據標準計稅制度 核稅商號請免查帳

代電

南京財政部直接稅署勳鑒：直(一)字六八五五〇號代電敬悉，查營利事業於年終結算後，向主管徵收機關，申報其營業收入額及營業所得額，雖屬法定之手續，但依標準計稅核定稅額之商號，如發現其申報之營業收入額過低時，得以資本週轉率另行核算。至對於採用標準計稅方法核稅之商號，原申報所得額，本不作爲主管徵收機關核稅之根據，所謂調帳查核，與其原申報所得額符合與否，在採用標準計稅方法之營利事業，當不復能適用，自更不致發生逃漏情事。奉電前因，理合再行電請鈞署賜予考慮，准免查帳，藉符法理。上海市商會叩丑。

銀根依然呈鬆

四行兩局軋進二一二九億元

金融溫度表

【本報訊】昨(十八)日本市金融流動情形：

(一)利悉：銀錢業聯準會掛牌利悉(千元)

存息日拆：一元一　公庫證拆放：五元

放款日拆：七元　市場暗息：二角二

同業拆放：五元

(二)內匯：

△商業行莊(每千匯率)

	重慶	廣州	漢口	貴陽	長沙	平津
行莊庫	一〇	一〇〇	五〇	四〇	三五	二

電匯	渝申	八五	蓉申	九四〇	漢申	九九五
上海	一〇	八〇	三〇	三〇	一〇	九三〇
聚興誠	一〇	八〇	三〇	三〇	一〇	九三〇
新華	一〇	八〇	三〇	三〇	一〇	九三〇
和成	一〇	八〇	三〇	三〇	一〇	九三〇
上海信託	一〇	八〇	三〇	三〇	一〇	九三〇

(三)票據交換：四行兩局差進二一二九億元

△中央銀行差進二一七八四億元

△中國銀行差出二八二億元

△交通銀行差出一五〇億元

△中農銀行差出三九億元

△中信局差進一七三億元

△郵匯局差出三三二億元

△合作金庫差出二五億元

△洋商銀行差進三〇億元

△省市銀行及商業行莊差出二一二五九億元

商報行情

二月十八日　▲漲　×跌

商業外匯

美滙基準價 一三五·五〇〇
美滙 一三四·〇〇〇 一三七·〇〇〇
英滙基準價 一二七·〇〇〇
英滙 四〇六·〇〇〇 四一六·〇〇〇
港滙基準價 二三·七〇〇
港滙 二三·三〇〇 二六·一〇〇
羅比基準價 三〇·九二三
羅比 三〇·三三三 三一·三三三
瑞士 三一·五〇〇 三一·五〇〇

黃金美鈔

黃金賣價 五四三〇萬
美鈔買價 三三一·四五五

金飾

銀樓飾銀兌出 一三五〇〇〇

利息

錢業公會拆息掛牌 (千元)一元一角
暗息(每元)二角一分

公債

統一甲種 五九〇〇〇 五九〇〇〇
統一乙種 五七〇〇〇 五九〇〇〇
統一丙種 八八〇〇〇 八九〇〇〇
最高 八九〇〇〇 九〇〇〇〇
最低 七五〇〇〇 七六〇〇〇
正午 八八〇〇〇 八九〇〇〇
統一丁種 六七〇〇〇 六八〇〇〇
統一戊種 七三〇〇〇 七四〇〇〇

場外股價

中華書局 四〇萬 四三萬
世界書局 九五 九六
華電新股 四〇 六六
南洋新股 五〇 五三
華成烟草 一五萬
內地自來水 一〇〇 一〇五
大生一廠 新 一六〇
大生三廠 新 一三〇
五洲新股 三五〇〇 三五五〇
中國銀行 一六五萬 一七五萬
交通銀行 一五五萬 一六五萬
中一信託 三三〇〇 三五〇〇
上海銀行 三五〇萬
浦東電氣 一二五 一三五
上海水泥 一一〇 一三〇
漢冶萍 一萬
飛綸製線 元 四〇
新新公司 一三〇〇〇 一四〇〇〇
梅林食品 一三〇

外股

怡和紗廠 七三萬五 七四萬五
英聯船塢 一〇三萬 一〇四萬
業廣地產 一二七萬 一二八萬
會德豐 一九〇萬 一九五萬
怡和啤酒 一九萬五 二〇萬五
鋼業 八〇〇〇〇 八三〇〇〇
航業 一八萬七 一九萬三
紙版 二六萬五 二七萬五
電話 四二萬 四〇萬
電車 三八萬 四〇萬
墾植 九二〇〇〇 九六〇〇〇
英華 三二萬五 三三萬五

華股

大通晨開 一三〇 晚收 一三〇 成交數 一〇〇·〇〇〇 比上日 ▲一〇
中紡晨開 四八〇 晚收 四七〇 成交數 一五〇·〇〇〇 比上日 ▲三〇
永紗晨開 八〇五 高 八二三 低 七九〇 晚收 八二〇 成交數 一三七·〇〇〇·〇〇〇 比上日 ▲三九
信和晨開 三七五 晚收 三九六 成交數 一四·三〇〇·〇〇〇 比上日 ▲一八
統益晨開 二二五 晚收 二三〇 成交數 六·三〇〇·〇〇〇 比上日 ▲九
榮豐晨開 二〇五 晚收 二一八 成交數 二·八五〇·〇〇〇 比上日 ▲一八
恒豐晨開 晚收 一五五 成交數 五〇〇·〇〇〇 比上日 ×一〇·四
中衣晨開 三五〇 晚收 三五〇 成交數 一·〇〇〇·〇〇〇 比上日 ▲一〇
新光晨開 一一三 高 一二九 低 一〇六 晚收 一一七 成交數 七六·六五〇·〇〇〇 比上日 ▲四
景福晨開 一〇九 高 一二六 低 一〇三 晚收 一二四 成交數 八二·六五〇·〇〇〇 比上日 ▲四
勤興晨開 八三 高 八八 低 七六 晚收 八八 成交數 八九·三〇〇·〇〇〇 比上日 ▲四·五
美亞晨開 二三五 高 二五〇 低 二〇四 晚收 二二八 成交數 三·八五〇·〇〇〇 比上日 ▲九
中絲晨開 一五五 晚收 一六五 成交數 二五〇·〇〇〇 比上日 ▲七
水電晨開 一八〇 晚收 二〇〇 成交數 三·八〇〇·〇〇〇 比上日 ▲一〇
中興晨開 六四 晚收 六四 成交數 五〇·〇〇〇 比上日
中火晨開 三八五 晚收 四〇〇 成交數 四〇·〇〇〇 比上日 平
中洪晨開 一六二 晚收 一七〇 成交數 二·四〇〇·〇〇〇 比上日 ▲五
永公晨開 一七〇 晚收 一八〇 成交數 六〇〇·〇〇〇 比上日 ▲一〇
新華晨開 一四五 晚收 一四八 成交數 一四·八〇〇·〇〇〇 比上日 ▲一
華瓷晨開 三三二 晚收 三四〇 成交數 一〇·三五〇·〇〇〇 比上日 ▲一五
中泥晨開 三八五 晚收 四〇〇 成交數 四二〇·〇〇〇 比上日 ▲一〇
國貨晨開 四三 晚收 四五 成交數 一四·七〇〇·〇〇〇 比上日 ▲一
商務晨開 三六〇 晚收 三八〇 成交數 二·五〇〇·〇〇〇 比上日 ▲二〇
麗安晨開 四三 晚收 四三 成交數 七·九〇〇·〇〇〇 比上日 ▲·五
總成交 四八三·三〇〇·〇〇〇股

週五遞交

永紗晨開 八〇一 高 八三二 低 七九〇 晚收 八二六 成交數 三五·五五〇·〇〇〇 比上日 ▲二一
信和晨開 三七〇 高 三八五 低 三六八 晚收 三八五 成交數 二·七〇〇·〇〇〇 比上日 ▲一二
勤興晨開 八一 高 八四 低 七五 晚收 八四 成交數 五·四〇〇·〇〇〇 比上日 ▲三
新光晨開 一一三 高 一一四 低 一〇七·五 晚收 一一四 成交數 四·九〇〇·〇〇〇 比上日 平
景福晨開 一〇九 高 一一一 低 一〇四 晚收 一一〇 成交數 一〇·二〇〇·〇〇〇 比上日 ×一
華豐晨開 三五五 高 三六〇 低 三五〇 晚收 三六〇 成交數 一·七五〇·〇〇〇 比上日 ▲五
總成交 六二·五五〇·〇〇〇股

食米(石)

(南米市場)
白粳上 一·八〇〇·〇〇〇
薄稻上 一·八〇〇·〇〇〇
羊秈上 一·八〇〇·〇〇〇
供應米上 一·七五〇·〇〇〇
(北米市場)
白粳上 一·八〇〇·〇〇〇
薄稻上 一·八〇〇·〇〇〇
羊秈上 一·八〇〇·〇〇〇
(場外交易)
杜秈上 一·七五〇·〇〇〇
蕪秈中 一·六五〇·〇〇〇
供應米上 一·六五〇·〇〇〇
白粳上 ▲二·一〇〇·〇〇〇
薄稻上 ▲二·〇五〇·〇〇〇
早稻上 ▲二·〇〇〇·〇〇〇
羊秈上 ▲二·〇五〇·〇〇〇
陰粳上 ▲一·八五〇·〇〇〇
蕪秈上 ▲二·〇〇〇·〇〇〇
白元上 ▲二·一五〇·〇〇〇

麵粉

兵船粉 九三〇·〇〇〇
又 八九〇·〇〇〇
又 八七〇·〇〇〇
老車粉 九四〇·〇〇〇
又 九〇〇·〇〇〇
又 ▲八九〇·〇〇〇
紅蜂粉 八九〇·〇〇〇
又 八七〇·〇〇〇
又 八六〇·〇〇〇
建成粉 八九〇·〇〇〇
又 八六五·〇〇〇
又 八五五·〇〇〇
福興大包麩皮 五四〇·〇〇〇
又 ▲五三〇·〇〇〇
阜豐又 ▲五五〇·〇〇〇

雜糧

蘇州標準小麥 二·三八〇·〇〇〇
漢口乍豆 ×二三五〇·〇〇〇
漢口車豆 ×二三五〇·〇〇〇
又早黃 ×二三五〇·〇〇〇
九江遲豆 ×一四五〇·〇〇〇
九江多豆 ×一四五〇·〇〇〇
又 ×一四〇〇·〇〇〇
蚌埠黃豆 一四〇〇·〇〇〇
臨淮關黃豆 一三五〇·〇〇〇
又 一三〇〇·〇〇〇
崇明沙黃豆 ×一三五〇·〇〇〇
橫沙黃豆 一三〇〇·〇〇〇
揚州山黃豆 一三五〇·〇〇〇
桑園黃豆 ×一二九五·〇〇〇
浦東杜豆 ×一三五〇·〇〇〇
又 ×一三四〇·〇〇〇
平湖杜豆特 ×一五〇〇·〇〇〇
又 ×一三五〇·〇〇〇
又小粒 ×一三五〇·〇〇〇
蘇橋揀青蠶 ×一二六〇·〇〇〇
長安又 ×一一三〇·〇〇〇
管店統菉豆 ▲一八〇〇·〇〇〇
又 ▲一八五〇·〇〇〇
又大 ▲一二五〇·〇〇〇
又小 ▲一九〇〇·〇〇〇
浦東菉豆 ▲一五三〇·〇〇〇
又 ▲一六〇〇·〇〇〇
明光又 ▲一八〇〇·〇〇〇
又 ▲一九〇〇·〇〇〇
滁縣菉豆 ▲一七〇〇·〇〇〇
啓東苞米 ▲一五〇〇·〇〇〇
黃渡苞米 ▲一四〇〇·〇〇〇
南京又 ▲一二八〇·〇〇〇
又 ▲一三〇〇·〇〇〇
安慶苞米 ▲一三六〇·〇〇〇
又 ▲一三七〇·〇〇〇
八卦州又 ▲一二五〇·〇〇〇
南京紅豆 ▲一三五〇·〇〇〇
明光紅糧 ▲一三三〇·〇〇〇
徐州又 ▲二三七〇·〇〇〇
漢口白蔴 ▲二五八〇·〇〇〇
又黃蔴 ▲三三〇〇·〇〇〇
沙市白蔴 ▲二七〇〇·〇〇〇
九江雪蔴 ▲二六八〇·〇〇〇
又奶蔴 ▲二三五〇·〇〇〇
又 ▲二五八〇·〇〇〇
又 ▲二四〇〇·〇〇〇
又元蔴 ▲二一〇〇·〇〇〇
青島生仁 ×三九〇〇·〇〇〇
又 ×三三四〇·〇〇〇
徐州生仁提莊 二六五〇·〇〇〇
又 ▲二七二〇·〇〇〇
開封生仁提莊 二六四〇·〇〇〇
滕縣又提莊 ▲二六五〇·〇〇〇
合肥又 ▲二六五〇·〇〇〇
大汶口又 ▲二七〇〇·〇〇〇
又 ▲二七五〇·〇〇〇
又提莊 ×二九〇〇·〇〇〇
漢口小白蠶豆 七〇〇·〇〇〇
又 七一〇·〇〇〇

食油

青島大簍生油 ×四九〇萬
泰安吉桶生油 ×四八〇萬
濟寧褲桶生油 ×四六八萬
大昌新豆油 ×四三三萬
又 ×四三四萬
又 ×四三八萬
大有餘豆油 ×四三五萬
又 ×四三八萬

豆餅

順裕廠豆油 ×四三四萬
中植廠又 ×四三〇萬
又 ×四三五萬
又生菜油 四二五萬
吉桶小車蔴油 ×五四五萬
蘇桶又 ×五三〇萬
餘記餅 ×五一〇·〇〇〇
又 ×五一五·〇〇〇
生記餅 五三五·〇〇〇
仁記餅 五二五·〇〇〇
大統餅 五三〇·〇〇〇
姓記餅 ▲五一〇·〇〇〇

棉紗

四二支藍鳳 ▲七三〇萬
四二支水月 ▲七八〇萬
四二支寶光 ▲七七〇萬
四〇支藍鳳 ▲六八五萬
三二支藍鳳 ▲六一八萬
三二支銀月 ▲六〇〇萬
三二支雙馬 ▲四八〇萬
二〇支雙馬 ▲四六九萬
二〇支紅蜂 ▲四五五萬
二〇支金城 ▲四六七萬
二〇支天女 ▲四七七萬
二〇支藍鳳 ▲四六九萬
二〇支金鷄 ▲四八四萬
二〇支豐年 ▲四六〇萬
二〇支大飛艇 ▲四六六萬
二〇支雙地球 ▲四八二萬
二〇支紅雙喜 ▲四七七萬
一六支三明 ▲四五六萬
一六支光明 ▲四四二萬
一六支寶鷹 ▲四四五萬
一六支天女 ▲四六四萬
一六支海龍 ▲四四三萬
一六支紅蜂 ▲四四五萬
一六支順鳳 ▲四四〇萬
一〇支金寶星 ▲三五五萬
一〇支四平蓮 ▲三三〇萬
一〇支得利 ▲三三五萬

棉布

美亭士林 ▲二一〇萬
雛雞士林 ▲二三九萬
羅漢圖士林 ▲二三九萬
交通士林 二三七萬
桃花女士林 二三八萬
蜂猴士林 二三九萬
鷄蝶士林 ▲二三七萬
跳鯉漂布 ▲二三二萬五
鐵橋漂布 ▲二一〇萬
茂盛絲光布 ▲二三四萬
蜂猴納夫妥 二三〇萬
四君子嗶嘰 ▲一八七萬
荊州嗶嘰 ▲三〇〇萬
三大明府綢 ▲三三〇萬
八〇大明府綢 ▲三二〇萬
荊州府綢 ▲三三〇萬
龍頭細布 ▲二二〇萬
五福細布 ▲一八四萬五
藍雞細布 ▲一八〇萬
彩球細布 ▲一七六萬
陽鶴細布 ▲一七七萬
美人魚元布 ▲一九〇萬
四君子直貢 ▲一九九萬
跳鯉灰元料 ▲二二三萬
大明呢 ▲三二五萬
交通安安藍 二六〇萬
銀濤漂布 ▲三〇〇萬
金九如漂布 ▲一八五萬
砲長元布 ▲一八〇萬
一品圖綺羅綢 ▲一八五萬

人造絲

一二〇大橋新貨 ▲一〇五〇〇萬
一二〇金鷄牛光 ▲一〇七〇〇萬
一二〇金三馬 ▲一〇五〇〇萬
一二〇　又 ▲一〇四〇〇萬
一二〇東洋 ▲一〇四〇〇萬
一二〇高山 ▲一〇三〇〇萬
一二〇旭字 ▲一〇三〇〇萬
一二〇金寶馬牛光 一一三〇〇萬

廠經(担)

B級八三分勻度白廠絲 一〇四〇〇萬
C級八一分勻又 一〇三〇〇萬
D級七七又 一〇二〇〇萬
E級七三分又 一〇一〇〇萬
中級五担 九九五〇萬
又另担 九九〇〇萬
高另担 一〇〇〇〇萬
干經普通另担 八三〇〇萬
又六分五担 八五〇〇萬
又另担 八四〇〇萬

棉花(市担)

彰德花 七二三萬
漢細絨 七四八萬
涇陽花 七六〇萬

綢緞

沙市花 七二〇萬
老河口 六六一萬
周浦籽花 以上綫交價 一七五萬
儂豐衡金鷄被面 七三〇〇萬
協興祥玻璃被面 七六〇〇萬
華強圓絲被面 ×四三五〇萬
天章被面 ×四五三〇萬
美亞被面百條 ×四九九〇萬
千里大富貴被面 一七〇〇〇萬
千里快樂被面 一二〇〇〇萬
益生祥吉祥被面 六三〇〇萬
九昌七寸綿緞碼 一七萬五
協興祥四寸綿緞 三七萬五
千里千金綿碼 三〇萬
永成源白軟緞碼 一六萬
志大蘭香絹碼 一六萬
大誠格子碧綿碼 一九萬三
華錦綿 又 七五·〇〇〇
華雄綿 又 ×一三萬
人絲利紗碼 七五·〇〇〇
大偉呢 又 ×一三萬
麗華綿尺 ×六五·〇〇〇
雲錦綿尺 ×五三·〇〇〇
杭羅兩 八六·〇〇〇
杭紡兩 八〇·〇〇〇
沖電力紡疋 ×三〇〇萬
五〇碼標準洋紡疋 三三〇萬

呢絨(碼)

上海八〇直貢呢 一二〇萬
又一六〇〇細嗶嘰 一一〇萬
又七〇〇花呢 一二〇萬
又一六〇三莊嗶嘰 一一〇萬
怡和一三五花呢 九五萬
又五五〇莊嗶嘰 一三五萬
寶豐西裝花呢 一二五萬
又三〇〇華達呢 一三〇萬
協新西裝花呢 ▲一八〇萬
又八〇〇直貢呢 一八〇萬
華綸西裝花呢 一四五萬
又二〇〇嗶嘰 一〇五萬
章華西裝花呢 ▲一五五萬
又華達呢 一三五萬
元豐花呢 一七五萬
大成三一三花呢 ▲一六〇萬
大業西裝花呢 一三五萬
美製麥爾登呢 一三〇萬
美製庫嗶嘰 一三〇萬
章華九三二藏青嗶嘰 一一〇萬

絨線(磅)

三峯四股細絨 ▲一〇八萬
雙貓 又 ▲一〇八萬
地球 又 ▲一〇八萬
英雄 又 ▲一〇八萬
皇后 又 ▲一〇八萬
皇后粗絨 ▲八三萬
蜜蜂 又 ▲八三萬
英雄 又 ▲八三萬
地球 又 ▲八五萬
雙貓 又 ▲八三萬
學士 又 ▲九五萬
小囡 又 ▲八〇萬
雙洋 又 ▲九九萬
金錢 又 ▲九五萬
長城絨線 九七萬

棉織品

四〇司麥脫襯衫 九〇萬
三〇五和絨衫 一七五萬
三〇五和棉毛衫 一七五萬
四〇菊花牌棉毛衫 一八〇萬
二〇一僧帽牌汗衫 ▲一五五萬
司麥脫進步襪 八二萬
三五延壽男襪 四四萬
三斑馬男襪 三二萬
三狼狗男襪 三五萬
三羊頭男襪 四三萬
三狗頭男襪 四三萬
一四〇鐘牌毛巾 六四萬
八三三花毛巾 三三萬
啓明六尺彩花被單 五一萬
又 新條 又 ▲五五萬
大寶彩花被單 四七萬
二〇〇三股香檳牌木紗 八〇萬
金手牌綉花線 三三萬

顏料

五〇會廒比藏粉 ▲一四〇〇萬
三〇會三〇〇度鎮藝粉 三三〇萬
A 立德粉 ▲二五〇萬
B 又 ▲四六〇萬
沉澱硫酸鋇 ▲一二〇萬
百磅滑石粉 ▲一六〇萬
磅禮和金粉 ▲二八萬
磅大佑金粉 ▲二八萬
磅意豐金粉 ▲二八萬

化工原料

白蠟 一六三度 六五〇萬
又 三三五度 五三〇萬
一〇〇公斤月牌燒鹼 五九〇萬
又斤永利燒鹼 ×四三〇萬
又 美貨燒鹼 五七〇萬
四〇公斤月牌純鹼 六六〇萬
又美貨純鹼 ▲五七五萬
又永利燒鹼 一五〇萬
五〇磅漂白粉 一五〇萬
美貨小蘇打 ▲二九五萬
白凡士林 四萬二
黃凡士林 三萬
三角牌甘油 六四〇萬
一二五磅漂粉精 一〇〇〇萬
美國N松香 担 一六〇〇萬
美貨司的令 担 一三〇〇萬
保險粉 ▲二〇〇〇萬
紅礬鉀 一萬五
紅礬鈉 一萬
力士拷膠 ▲二六〇〇萬
硼砂 二六〇萬
僧帽拷膠 噸 一三〇〇萬
美貨硫化鹼 四三〇萬
百磅紅象硫化鹼 三三〇萬
鋅氧粉 噸 一三〇〇萬

茶葉

三六年特徽烘 ▲八五〇萬
三六年路莊上珍眉 七〇〇萬
三六年特貂炒 ▲五〇〇萬
三六年屯溪大貢 ▲五〇〇萬
三六年特祁門 ▲七五〇萬
三六年二批祁門 ▲一〇〇〇萬
三六年杭州特龍井 ▲二〇〇萬
陳特祁門 ▲三五〇萬
三六年平水特旗槍 ▲三五〇萬
三六年婺源中炒青 七八〇萬

食糖

嫩月黃 ▲六五萬
蘇青 ▲三五萬
六兩雙鹿入漆砵 ▲三〇萬
六兩四方入漆砵 ▲三三〇萬
六兩四方燭紅 ▲一三五萬
六兩壽桃燭紅 ▲一六五萬
斤童磬黃粉 ▲九萬
斤童磬翠綠 一〇萬
斤孔雀雲青 ▲一九萬
斤順全隆雲青 三〇萬
興化白高 ▲二六七萬五
又 次 ▲二六〇萬
又 中 ▲二一〇萬
興化赤高 ▲三〇〇萬
又 次 ▲一九六萬
台灣赤 ▲二一五萬
海南赤 ▲一七六萬
又 高 ▲一九一萬
棉 赤 ▲一九〇萬
潮汀青 ▲一七四萬
順德青 ▲一七五萬
提莊青 ▲一七六萬
五一車白貨 ▲二七八萬
又 草包 ▲二六二萬
粗 砂 ▲二七五萬
台中砂 ▲二三〇萬
本廠棉白 ▲二三五萬
本廠冰 二九〇萬

染料

BSV(4K)保國藍 九二〇〇萬
六〇五硫化元 三五〇〇萬
MK硫化元 四三五〇萬
DL硫化元 三〇〇〇萬
恒信快綫百斤 二四〇〇萬
三僧元 一三〇萬
大喜砵 一三〇萬
染園靛青 一六五萬
染園碼綠 一五五萬
二六號地字灰 一五〇萬
三星灰 二四〇萬
七子上青 四〇萬
五馬砵 一五〇萬
大橋砵 一五〇萬
獅球砵 一六〇萬
天宮醬 二八〇萬
三塔元 五〇萬
三塔醬 五五萬
獅馬醬 一五〇萬
海關棕 七五萬
牛頭水酸白斤 一三五〇萬
立人硫化元 一五〇萬
時代靛紅 三五萬
竹石元青 五萬
花朵雲青 八五萬
新三鷄硫化元 一五〇萬
三鷄硫化元 一八〇萬
大華牌硫化青 二二〇萬
又高度紅光 一二五萬

桐油

足度白油(担) 三八〇萬
本牌熬洪(桶) 三八〇萬
正西洪(桶) 三三〇萬
湖西洪(桶) 二八〇萬
漢洪桐油(桶) 三四〇萬

柏油

(市担)
禾 本 ▲五九〇萬
坪 油 ▲五七〇萬
關 油 ▲五七〇萬
名 尖 ▲五三〇萬
尖 嚴 ▲五三〇萬
拆 雪 ▲五二〇萬
荊 柏 ▲五二〇萬
獨 祖 ▲五三〇萬
浦 江 ▲五三〇萬

礦油

三〇度車油 一二四〇萬
五〇度車油 一〇七〇萬
七〇度車油 一二〇〇萬
美孚馬達油 一八〇〇萬
美孚方棚油 一三〇〇萬
美孚錠子油 一二〇〇萬
德士古汽缸油 一三〇〇萬

液體燃料

美孚汽油 介侖 ▲七萬
亞西亞汽油 又 ▲七萬
德士古汽油 又 ▲七萬
美孚火油 桶 ▲四〇〇萬
又 聽 ▲九〇萬
德士古火油 桶 九〇〇萬
又 聽 ▲九〇萬
亞細亞火油 桶 四〇〇萬
又 聽 ▲九〇萬
黃蓮柴油 ▲一三〇〇萬
中質柴油 ▲一二〇〇萬

燃料

焦作篩塊 噸 一〇五〇萬
又 小子 又 九五〇萬
上等提塊 又 九〇〇萬
辰谿提塊 又 九〇〇萬
又 篩塊 又 八〇〇萬
鄂樂提塊 又 八〇〇萬
又 篩塊 又 八〇〇萬
鹽成篩塊 又 八〇〇萬
上等煙屑 又 七〇〇萬
普通煙屑 又 五〇〇萬
上等煤球 又 五五萬
麻栗柴 担 三〇萬
潮砍柴 又 九萬
乾松柴 又 一八萬
青 炭 又 五〇萬
次貨炭 又 三七萬
中興焦 噸 七五〇萬
萍鄉焦 又 六五〇萬
天和屑 又 五〇〇萬
復興屑 又 七〇〇萬

五金

三星鋸條 羅 二八〇萬
人頭紗布 令 ▲三〇〇萬
鷹球牌鋒鋼 七〇萬
手心牌三吋中扁挫 先令 二三萬
手心牌八吋中元挫 三〇萬五
洋乾漆 磅 二四萬
一吋白鐵管呎 三〇萬

建築材料

小青磚瓦萬塊 ▲一一〇萬
青磚 又 三四〇萬
青瓦 又 一一〇萬
紅青 千塊 一五〇萬
石灰 担 ▲五萬
黃砂 噸 ▲一〇〇萬
馬牌水泥百公斤 ▲一五〇萬
泰山水泥一五〇 又 ▲一八萬
象牌水泥一五〇 又 ▲一八萬

紙張

西白報紙 令 ▲三〇〇萬
又零售 ▲三〇〇萬
對開報紙 ▲三三〇萬
又零售 ▲三〇〇萬
七〇磅道林紙 ×六〇〇萬
又零售 ×七〇〇萬
重磅道林紙 ▲三三〇萬
至 ▲三五〇萬
重牛皮紙 磅 ▲一五萬
至 ▲一五萬

建築材料(續)

二分紅星鋼鋸(丈) 一九萬
四分紅星鋼鋸(丈) 三萬
本松片(尺) 八千
柳安三夾板(塊) 一九萬八
杉木小條子(尺) 六千一
杉木大條子(尺) 六千六
檜 木(尺) 一萬八
柚 木(尺) 一萬八
楠 木(尺) ▲一萬六

木材

普通柳安(尺) 一萬二
大來柳安(尺) 一萬二
洋松方子(尺) ×一萬二
洋松片子(尺) ×一萬一

銅鉛錫鋁

九五頭三錫 ▲一〇〇〇萬
硬 鉛 磅 ▲一〇〇〇萬
純 錫 又 ▲一三〇〇萬
墨西哥青鉛 ▲二〇〇〇萬
土青鉛 又 ▲三〇〇萬
生黃銅 又 二〇〇萬
T字紫銅 噸×九三〇萬
六分路皮 噸 一〇二〇萬
小馬口鐵 箱 五五〇萬
雙連馬口鐵箱 一〇〇〇萬
一分5/8鋼板又 一〇〇〇萬

鋼鐵

三分一寸竹節鋼條 噸 五〇〇〇萬
頭號 二六〇萬
中國生鐵電特號 三〇〇〇萬
又 人造廣漆 又 八〇萬
又 白調合漆 又 一三〇萬
帆船牌白瓷漆 聽 一三〇萬
1/4鉛元 又 三〇萬
5/8洋方 又 三〇萬
5/8洋元 又 三〇萬
9/8洋元 市担 三五〇萬
5/8芝麻釘 箱 三〇〇萬
二吋 又 三〇〇萬
寸半 又 三〇萬
一吋洋釘 桶 二五〇萬
二六號鉛絲百市斤 二八〇萬
鉸 鍊 打 一五萬
紫銅管 磅 ▲一二萬
一吋黑鐵管又 一二萬

教育文具

四磅牛皮紙令 ▲六五萬
又零售 ▲六〇萬
西白打字紙 ▲二五萬
又零售 ▲一一萬
西白有光紙令 ▲一六萬
又零售 ▲一七萬
西色打字紙 二五萬
又零售 三〇萬
頭白玻璃紙令 ▲六〇萬
又零售 ▲六〇萬
黏性白透明紙令 一三〇萬
又零售 一五〇萬
上白銅版紙令 一六〇萬
又零售 一五〇萬
惠爾康乒乓球羅 一〇萬
金城大墨汁 打 二萬六
天然 又 二萬六
金城十二色 又 三萬六
馬利十二色 又 八萬
金城印色油 四萬
雲鶴蠟紙 筒 一三萬
高 樂 又 一三萬
三五三星鉛筆羅 一五萬
三五新民金筆打 一〇萬
一六二六金星金筆對打 一〇萬
維納斯鉛筆 羅 三萬
華中複寫紙 盒 三萬
華東複寫紙 又 二萬
萬年紅藍墨水 羅 一萬
大號永字皮球又 一三萬
高等橡皮圖 磅 二萬
飛輪鐵壓夾 又 三萬
飛輪鐵壓夾 打 一萬
紅科牌圖釘 又 一萬
連文金字蘸尖 一萬

皮革

生水牛皮毛撑 三三〇萬
大磅生黃牛皮 二五〇萬
中磅生黃牛皮 二八〇萬
小磅生黃牛皮 一〇〇萬
生山羊皮 張 一〇萬
生綿羊皮 張 一四萬
水牛底皮 磅 一六萬
二片黃底皮 一一萬
二片 又 一二萬
三片 又 一四萬五
大黃牛面皮(市尺) 一四萬
中 又 一二萬
小 又 一〇萬
麂 皮 一〇萬
美樹牌黃紋皮(英呎) 一三萬

橡膠

頭風牌 又 ▲三萬
洋房牌 又 ▲三萬
金鋼鑽 又 ▲三萬
雙錢圓口男套鞋 一六〇萬
又 天足女套鞋 一三〇萬
雙錢大平等靴 ▲三三〇萬
香爐 又 ×一七〇萬
雙錢長統靴 ▲一六〇萬
回力男靴 ▲三四〇萬
又 女長靴 ▲三三〇萬
又 萬里鞋 ▲一三〇萬
又 特製球鞋 ▲一三〇萬

西藥

又 圓口男套鞋 一五五萬
又 大平等靴 三三五萬
•車胎•
雙錢人力車胎 一五八萬
回 力 又 一五七萬
雙錢二六寸自由車胎 七三萬
回力二六自由車胎 二一〇萬
雙錢坐入三輪車內外胎 一二二萬
•原料• 磅
紅橡皮(生橡膠) 八二萬
白橡皮 八〇萬
孟山都糖精 ▲二六〇萬
紙聽 又 ▲二五三萬
雙桃牽宇片 ▲二七〇萬
雙虎一厘奎宁片 ▲一九〇萬
雙龍二厘 又 九〇萬
老鷹鵝〇六 三五萬
淡獅〇六 三五萬
加當片 三五萬
阿斯西林片 四萬五
阿的平片 四萬
抗熱配尼西林十萬單位 一九萬
又肺病藥 ×一四萬
消發地亞淨片 二六〇萬
施貴寶〇六 五萬二
消治龍片 一〇萬
又 藥膏 四萬五
凡拉蒙片 五萬五
沃古林眼藥水 ×一六萬
魏折油膏 一八萬
萬金油(白) 五萬
八卦丹(打) ×二萬
天字牌頭痛粉 六萬
天字牌靈效丸 四萬
安達榮寧針 ▲三萬
愛而邦片 安 一五萬
奧利通三四 ×一萬五
早安夕安藥膏 ×一萬
又 明眼藥水 ×三萬五
維他賜保命針 二一萬
好力生丸 二五萬
紙藥母片 一萬

化粧品

力士香皂 ▲二〇〇萬
四合一香皂 ▲三〇〇萬
檀油香皂 ▲五〇萬
消治龍牙膏 四八〇萬
三星牙膏(羅) 二八〇萬
先施牙膏 二五〇萬
固齒靈 又 四〇〇萬
濃翠頭油 二六〇萬
大號雅霜 ▲四四〇萬
大號雅霜 ▲四〇〇萬
蜜丹唇膏 九〇萬
明星花露水 一四〇萬
百雀香粉 五〇萬

捲煙

	上午	下午
一〇前門	四二五·〇〇〇	四三五·〇〇〇
三前門	三三五·〇〇〇	三五〇·〇〇〇
一〇大英	二七〇·〇〇〇	二七五·〇〇〇
三大英	二〇〇·〇〇〇	二四〇·〇〇〇
老 刀	一四〇·〇〇〇	一四〇·〇〇〇
美 麗	一三一·〇〇〇	一三一·〇〇〇
白 馬	一五五·〇〇〇	一五五·〇〇〇
金 鼠	七六·〇〇〇	七六·〇〇〇

捲煙(續)

金 鼠 一五〇·〇〇〇 一四六·〇〇〇
白 鷹地 一二〇·〇〇〇 一二四·〇〇〇
大 高樂 一〇〇·〇〇〇 一〇〇·〇〇〇
中 又 八〇·〇〇〇 八〇·〇〇〇
大 克雷斯 一八〇·〇〇〇 一八〇·〇〇〇
三 克雷斯 一四〇·〇〇〇 一四〇·〇〇〇
雙 斧 一五三·〇〇〇 一五五·〇〇〇
大百萬金 一五五·〇〇〇 一五五·〇〇〇
紅 人 一二五·〇〇〇 一二五·〇〇〇
黑 牌 一八〇·〇〇〇 一八〇·〇〇〇
紅 金 一六〇·〇〇〇 一六〇·〇〇〇
馬 蹄 一三五·〇〇〇 一三五·〇〇〇
三 貓 八〇·〇〇〇 八〇·〇〇〇
銀 行 一二七·〇〇〇 一三〇·〇〇〇
黃 金龍 一二〇·〇〇〇 一二〇·〇〇〇
馬 力斯 一三五·〇〇〇 一三五·〇〇〇
白 又 三〇〇·〇〇〇 三〇〇·〇〇〇
路 乾 一一〇·〇〇〇 一一〇·〇〇〇
樣 飾 一二〇·〇〇〇 一二〇·〇〇〇
六 根 一一〇·〇〇〇 一一〇·〇〇〇
吉 士 一一五·〇〇〇 一一五·〇〇〇
三 砲台 一二〇·〇〇〇 一二〇·〇〇〇
大 南京 一三〇·〇〇〇 一三〇·〇〇〇
茄 力克 一二〇·〇〇〇 一二〇·〇〇〇
三 五 一三〇·〇〇〇 一三〇·〇〇〇
金 架 一〇〇·〇〇〇 一〇〇·〇〇〇
水 手 一六〇·〇〇〇 一六〇·〇〇〇
哈 德門 一三〇·〇〇〇 一三〇·〇〇〇
杜 米諾 一三〇·〇〇〇 一三〇·〇〇〇
邱 吉爾 一三〇·〇〇〇 一三〇·〇〇〇

肥皂

三〇固本 ×一六萬 ×一五〇〇〇
箭 刀 ×一九萬 ×一五〇〇〇
光 荣 ×一六萬 ×一六〇〇〇
亭 利 ×一五萬 ×一六〇〇〇
美 麗 ×一三萬 ×一六〇〇〇
牛 牌 ×一五萬 ×一五〇〇〇
黃鮮茂 ×一六萬 ×一五〇〇〇
南陽超等 二一六萬 五〇〇〇
南陽甲等 二一〇萬 二〇〇〇
又 鷄心大盤化 二五萬 三〇〇〇
一五〇利華藥皂 二五萬 三〇〇〇
一〇〇日光藥皂 ×五三〇萬 五〇〇〇

火柴(賊價)

(箱) 另售價每盒
美 麗 ×一五七萬 三〇〇〇
鳳 凰 ×一四三萬 三〇〇〇
玫 瑰 ×一〇〇萬 三〇〇〇
黎 明 ×一三萬 三〇〇〇
南 京 ×一六萬 三〇〇〇
老 虎 九〇萬 三〇〇〇
寧 波 ×一六萬 三〇〇〇
大 華 ×一六萬 三〇〇〇
鑽 江 ×一三〇萬 三〇〇〇

魚類

青 魚 四〇萬
草 魚 二〇萬
桂 魚 ×一三〇萬
白 魚 ▲二三〇萬
花 鰱 二四〇萬
鯽 魚 四〇萬
鱧 魚 ▲一八〇萬
甲 魚 ×三〇萬

鮮肉

毛豬(公斤) 六八·〇〇〇
白肉批發(斤上) ×五〇·〇〇〇
下 ×四九·〇〇〇
零售 腿精 ×六五·〇〇〇
又 排骨 ×六五·〇〇〇
又 夾心 ×六五·〇〇〇
又 蹄子 ×五五·〇〇〇
又 肋條 ×五五·〇〇〇
又 板油 ×七〇·〇〇〇
又 肥肉 ×五一·〇〇〇

鮮魚

蝦 占 一〇〇萬
黃 魚 三二〇萬
鰻 魚 三〇萬
鰣 魚 ▲二二〇萬
帶 魚 ×一〇萬
小 鯧 一二〇萬
尺 魚 四〇萬
大黃魚 三〇萬
小黃魚 ▲二四〇萬
海 鰻 三三〇萬
米 魚 ×二〇萬
鯧 魚 ▲二三〇萬
海 參 ▲二三〇萬
力 魚 ▲二三〇萬
鱖 魚 一三〇萬
黃 蛤 六〇萬
帶 魚 ▲一二〇萬
蚶 子 ×一〇萬
虎 魚 ×二〇萬
成 帶 三〇萬

鮮蛋

大號紅殼鷄蛋(每市担) 四〇〇萬
大號淮北鴨蛋(每千只) 二五〇萬
中號漢口鴨蛋 每隻 二·八〇〇
小號鴨蛋 又 每隻 二·八〇〇

酒類

紹加大上頭 五十斤 九八萬
紹加大普通 又 五〇萬
蘇 又 又 七〇萬
蘇 大普通 又 六〇萬
善 釀 每斤 三〇〇〇
太 刁(又) 二〇〇〇
花 刁(又) 二〇〇〇
葉 爵(又) 一八〇〇

爆竹

加料雙響每萬兩 二〇〇萬
普通雙響 又 一〇〇萬
副號 又 一〇〇萬
八〇〇頭 每包 二三萬
四〇〇頭 每包 一〇萬
電光龍 每千 一八萬
五子流 又 八萬
大月炮 每打 八萬
小月炮 又 九千
電光炮 又 一萬
盒子陽銀 每千 三萬
五折陽銀 又 二萬
九轉月 又 七千

國外商情

二月十七日

倫敦中國外債

津浦鐵路 一一
隴海鐵路 一一
善後債券 三五·五
克里斯浦債券 三
湖廣鐵路 一四
道清鐵路 一四
京滬鐵路 一四
廣九鐵路 一四

紐約股市

道瓊士指數(路透電訊)
價)
30種實業 ▲一六七·八九
20種鐵路 ×四九·〇三
15種公用 ×三一·九一
40種債券 ▲九七·九五
商品股 ×一四八·六六
成交數 七三〇·〇〇〇
國際紙電 ▲四四·二三

國際電報電話 三
花旗銀行 ▲三七·二五
國民用品 ×二五·七五
國家釀酒場 一九·二五
紐約中央鐵道 ×一五·二五
派拉蒙影片 ×一八·六五
潘省鐵路 ×一七·二五
共和航空 ▲七·五
共和鋼鐵 ▲三四·二五
殼牌石油 ▲二一·八五
標準石油 ▲七一·八七五
斯東韋勃斯 ▲三一·八七五
台壓斯硫磺 ▲五二·二五
二十世紀福斯 ▲一九·五
聯合炭精 ▲四九·五
合衆飛機 ▲二〇·五
合衆橡皮 ▲四九·二五
合衆鎳鍊 ▲三一·七五
合衆鋼鐵 ▲六九·二五
最高 七一·五
最低 六九·五

倫敦股市

西部鐵聯合級 ×一八·八七五
烏當滿毛組 ▲四四·五
實業股 ▲一三·八七五
金鎊股 ×一六·一
商品股 三〇·五
鄧洛浦橡膠 ▲七〇·九
利華兄弟化學 ▲五三·四五
福特汽車 四九·五
英美烟公司 五七·八五
帝國烟草公司 一一三·五
維克化學 ▲五五·六
英荷橡膠 ×一六
GK橡膠 一七·六
橡膠托辣斯 三·八五
緬甸公司 一〇·三
司發令礦業 ×一〇·三
緬甸石油公司 ×七四·八五
墨西哥鷹牌石油 ×一五·六
殼牌運輸貿易 ×二·七二五
皇家荷蘭石油 三一·七五

紐約棉花

	高	低
現貨	三三·二〇	
三月期貨開	三三·一八	三三·一四
收	三三·二三	
五月期貨開	三二·二七	三二·七七
收	三二·六九	
七月期貨開	三一·〇一	三一·九八
收	三一·九八	
十月期貨開	二九·四三	二九·八〇
收	二九·九〇	
十二月期貨開	二八·八三	二九·〇八
收	二九·八九	

紐約亞倫棉花

現貨 ▲三一·八〇
三月期貨收 三一·六九
五月期貨收 三一·六八
七月期貨收 三〇·〇二
五月期貨開 二九·八六

孟買棉花

七月期貨收 五一·四五
十月期貨收 五一·四二
十二月期貨收 元一·二〇B
三月份新貨收 五四·〇一
五月份新貨收 五九·八·五
七月份新貨收 五四·五
九月份新貨收 五七·五

羣保羅棉花

現貨第三號半收盤 九二·五〇
又第四號 又 一八·〇〇
又第四號半又 一八·〇〇
又第五號 又 一七·〇〇
又第五號半又 一五·〇〇
又第六號 又 ▲一四·〇〇
又第六號半又 ▲一三·〇〇
又第七號 又 ▲一二·五〇
又第八號 又 ▲一三·〇〇
又第九號 又 ▲一八·〇〇
三月份 又 ▲二六·八〇
五月份 又 ×二六·〇〇
七月份 又 ▲二三·五〇
十月份 又 ×三三·七〇
十二月份 又 ×三三·〇〇

紐約赤銅

三月份期貨開 二一·七〇B
收 二一·八五A
五月份期貨開 二一·八五B
收 二一·七五A
七月份期貨開 二一·六〇B
收 二一·六〇A
九月份期貨開 二一·七〇B
收 二一·八〇A

紐約咖啡

聖保D級收盤價格 二·四〇
三月份現貨 二·四〇
五月 又 二·四〇
七月 又 二·四〇
九月 又 二·四〇
十二月又 二·四〇
共銷 七二〇〇袋

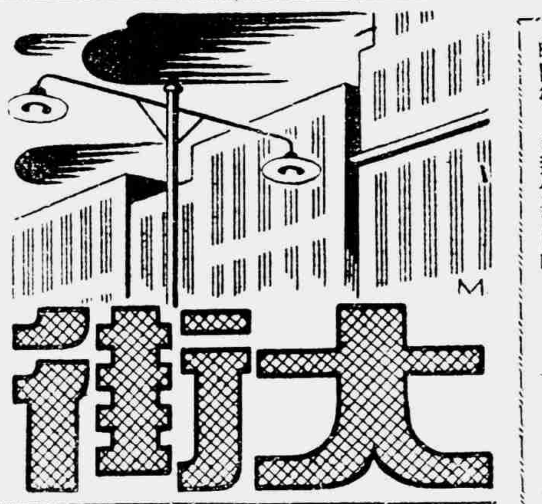

春回歲首 且談賬目

·珍如·

物價一年漲了廿倍，一百件貨物，銷脫九十件，結起賬來，還要賺百分之一百。照稅法是要繳百分之一百，拿出四件貨物來賣掉，才够繳稅的。

剩下六件貨物，那末店還能開市嗎？

一部機器，折舊折完了，那部機器也不能用了，把折舊準備戶下的錢，悉數支出來，還買不着一隻螺絲，如何能說新機器呢？那末廠，倒下呢？還是重行組織呢？說子才會來投資。

開立新帳簿，先要用紙攔腰加封，攜商稅捐稽徵處蓋印，這是帳簿囚徒，帳簿蓋了印，從此是帶罪的囚徒，永遠失却自由。

外國的東西，不完全是好的！囫圇吞棗，是不可以的！徐永祚先生，也追悔了，政府應加考慮！

徐先生是希望政府[illegible]的！

會計專家，希不能把資產負債表，損益計算書，弄得絕對準確的數字，使商人根據什麼申報所得，才不犯法，才公平呢？

工商，是政府的經濟細胞，細胞毀滅了，和身體健康有關！政府要維護自己，就應愛護工商，自動爲工商解除不合理的痛苦，勿待工商來請願。

美國八大財主

在美國，並不每個人都有錢，大財產，大財主固然有，窮人可也不少。正同別的國家一樣，中等階級最多，窮人次之，鉅富最少。

據最近美國當局統計，有八大財主。第一位是馬爾根財團，擁有財產三百萬萬美金以上，第二位是加洛培財團，擁有財產在一百十億美元以上。第三位是洛克菲洛家族，擁有財產達六十五億美金以上。第四位是[illegible]家族，擁有財產在四十億美元以上。第五位是芝加哥梅洛家族，擁有財產達三十億美元。第六位是泰夫家族，擁有財產達二十億美金。第七位是各家新第加，擁有財產價值十五億美金，第八位是波士頓新第加，也擁有財產十五億美元。

我們應該知道，美國並非普遍的「富有」，只是「富」了幾位大財主而已。（榮林）

求人不靈 轉求菩薩
廟宇裏面 盛況空前

·應天順·

今年農曆新春，本市虹廟與城隍廟，人山人海，空前熱鬧，尤其是虹廟，因地位狹仄，以致廟外亦香煙繚繞，香灰堆積高如土丘，倘見之於昔日，或以爲太平盛世之象徵，惟值「勝利完結」（語見街頭遊戲攤擋），動員戡亂之際，百廢未舉，人心未安，農工商學，莫不在動盪不寧之中，還潮未息，繼以學潮，學潮甫息，繼以舞潮，舞潮未息，繼以工潮，而稅潮成否問題？尙在未定之天。凡此種種，豈是民生之福，在上者雖云以嚴刑，振以威力，誠恐苟免而不懷仁，縱恭而難心服，現在菩薩廟裏，却竟有如此浩大的「和平」場面，豈非反映「求人不靈，轉求神佛」的徵象。

如而項行爲，雖然也可硬稱爲有「行賄」之嫌，但終究，菩薩老爺不會用過任何手段迫捨。同潮二年餘來，貪案迭出，多數是初則被張迫被擠取者委曲忍受，及至忍無可忍，終至醜態畢露，遺羞友邦（錄德遇離萊聽明），所謂「恐不在天，可是惟人，載舟覆舟，所宜深懼」古人之言，未必欺我。

晚近物價循環上漲，公用事業，有時領導，有時追蹤，稅目，稅額，稅率，亦復不厭殺雞取卵，不務實際，人民雖竭力輸將，而國庫則未必充盈，盜源難伐，根雖使木茂，塞源難求流長，治本之道，端在扶植民力，厚培政德，安定民心，以杜亂源，收拾民心，藉圖長治，倘徒持嚴刑威力，誠恐將遭「舍本逐末」之譏。

但願明年今日，朝堂上亦有如今日廟宇中之盛事，故謹香以禱。

新論語

·俞三華·

子曰：「視其所措，觀其所括，察其所貪，人焉瘦哉，人焉瘦哉？」

子曰：「八佾武於局（社會局），是可忍也，孰不可忍也？」

年頭談巧對

·行者·

梁任公曾稱贊一副無比的巧對：「三才天地人」「四詩風雅頌」，這副對聯的巧處，是下聯以四件東西而只有三個數碼，因「風」「雅」「頌」。但後來詩經的研究，把周召二「南」劃開編在鄭至豳的十三「風」裏，而把大小二「雅」分開，如此一來，和周、魯、商三「頌」，變成了「風」「雅」（大小）「頌」，雖是四個數碼，而實祇有三個字。普通流傳於世的巧對，有如下幾則：（一）「此木爲柴山山出」「因火成烟夕夕多」此爲拆字格，此木二字合成柴字，山山二字合成出字，因火二字合成烟字，夕夕二字合成多字，巧在連合成句，毫不免強（二）「冰凍水，一點，二點，三點，」「丁香花，百頭，千頭，萬頭」，三字起首不同，很有意味。（三）有人在舊曆除夕咸一上聯云：「已過新新年，又過舊新年，舊新年新」，疊字既多，寓意亦頗曲折。（四）相傳當年川省主席劉湘逝世時，有人送以輓聯，上聯爲「中華民國萬歲」，下聯爲「劉故主席千古」，有人謂此聯對仗不工，劉故主席怎可對中華民國？作輓者道：「劉故主席實在對不起中華民國」，此乃隱藏歇後語之巧句之又一格。

快·樂·之·門

·燕子·

快樂是一種香水，你設如把它撒在別人身上，你自己也不能不滴上幾點。

快樂的祕訣不是做你所歡喜的事，而是歡喜你所做的事。

一兩的快樂，足抵一磅之憂愁。

快樂的祕訣不在我們有多少物質財富，而在我們怎樣享受。

常覺快樂的人，不受環境支配。

有個方法可以達到快樂的目的，就是至誠而不倦的爲他人謀幸福。

一個人不需要奢侈品，同時不缺乏必需品，就是最快樂的人生。

地位和境遇都不足使人快樂或憂愁，唯有心境才能使人快樂或憂愁。

智者，不需要許多東西，而就覺快樂；愚者，却沒有東西使他滿足，這便是世間許多人常覺不樂的原因。

要得快樂，必須與人同樂。

凡事，不是至少另外有一個人共享的，不能稱爲快樂，不是絕對自己所能忍受的，也不是眞的悲哀。

無論快樂來不來，一個人應當準備不需要快樂的生活。

我們的快樂，總是經由我們自己用力得來的，[illegible]

名畫失踪記

（中） ·恒永譯·

里昂森杜，據說以四千荷蘭金幣出賣了這張畫，在四世紀後，現在它的價值是五，○○○，○○○法郎，巴黎人對於這張畫，祇說「馬娜麗娜」，遠渺美麗的姑娘，是法國的鍾愛的珍藏，在當年拿破崙和瑪麗露意絲結婚的盧甫爾宮裏失踪了。

警察當局召集了所有第一流的偵探，專家來辦理這案件，勃德朗，有名的辨認罪犯專家，短小精幹的巴黎警長里賓，和法國唯一的成就偵探尼孝斯。勃德朗先察看那乘下的鏡框，加上上面的漆飾，全然將近百磅，由此可見那偸竊的人一定身強力壯，鏡框的鐵鈎，必需用五分鐘時間才可去掉，這畫直徑在一塊意大利胡桃木上，四尺見方，又不能捲折起來，勃德朗輕率地說：這必定是裏面的人而不是外來的竊賊，在那甬道的後邊門上，發現拉手鎖已毀壞，拉手被拋棄在門外，偵察的結果，是無價之寶的被竊，說是看守的疏忽，十多個守衛因此受到革職處分。

同時，勃德朗在鏡框的玻璃上發現了四個指印，有一個很清楚，偵探傳到曾經在盧甫爾宮工作過的藝術家，畫師，鏡框工人，目錄編輯員和清潔的守衛訊問，都未有端倪，疑犯從火車站將境內提來，但都是無辜者，勃德朗開始查篇七五○，○○○名罪犯的案卷，也並無所得，「馬娜麗娜」失踪案，予從事偵察的人以無上的難堪，報紙上更指摘警察局的無能。

幾星期過去了，傳說蠱言紛紛引起，有的說那畫在破物堆中發現，或者已被醃漬着破碎，有的說這名畫已被挖運到美國，被億萬富翁買了去，再說已被芝加哥古董商得了去，警察當局在無法中，努力查究每一絲捕風捉影的謠傳，日子多晃，大家便放棄了還合浦的熱望。

一九一三年，佛羅命斯的一個藝術商人，預備在他的店裏舉行拍賣，事先刊登廣告，當在他答郵中的有一天，接到了一封信，[illegible]

[illegible]信，最後，勸他到佛勞倫斯來。

十二月十日的早晨，一個衣衫襤褸的青年，神祕的走進了畫商的店舖，靜靜地說：「我是里蔡爾德。」「你是沒有一幅畫的？」「是的，是嗎？」「是的，我的售價是五十萬法郎。」（未完）

·翠君·

小鈔的聲價

·余人·

預曆新年裏，却流傳着一些如神話般的事實，有一位從浙江來的朋友說：「在我所住的那個縣裏，製造爆竹的商人相當多，可是有人聰明，因爲包裹在爆竹外面的花紙，印刷和紙張相當貴，他貼出廣告在城鄉，廣收小鈔票（五百元以下者），用來包裹爆竹，既美觀，又省費，」這商人說：「這上面可以節省數千元，他賺的錢，在該地爆竹作坊中居第一位，這是善於利。」五百元以下的鈔票，在大餅油條也要二千元一只的時候，是完全被人拒絕接受的了，如果不還廢利用，一定送給人家也不要，總算體面，並不會辱沒了○○。五百元可以勞出研然一聲，雖不能利用做爆竹外衣，是它的聲價增高了不少嗎？

捧着金飯碗在討飯

·鳳子·

據美國正式公告：祖國國家在美國所存黃金美元，以菲律賓最多，黃金一百萬元，金元四億四千九百萬元，共計四億五千萬元，居首位。次爲中國，黃金九千五百萬元，金元三億三千萬元，共計四億三千四百萬元，居亞軍。中國有這麼多的黃金及金元在美國，如果善於利用的話，則政治革新，儘可提早實現，何至弄到今日通貨膨脹，舉國怨恨，把偌大的存款項擱之於無用，何異捧着金飯碗討飯？

儻當美國援華貸款，舉國對之都作很大的企望，政府亦很熱衷其事，派技術團前往進行，不但期在必得，並且所期望的數量亦相當的大，成功的可能性雖大，但數達否能達到？則未可必。何如動用自己本國存款四億三千四百萬元，倒是說得到，拿到手的事情，運用此一批存款而獲之經濟，一勞永逸，比較仰承鼻息，求助他人好得多。

貨不暢流 出單幫（上）

·小商人·

小記者先生：我在立春前後三天，回家望望八十歲的老母，在上車下車和車上，終是擠得透不過氣來。比在戰前，仍有「今昔之感」。

人心本來是不滿不足，我終覺得交通還辦得不錯，只要是沒有特殊的阻礙。

現在所要說的，是乘車的人，不像以前，他們的貨物，隨身帶的是供給自己用的，而今是搏蠅頭之利販賣的。大約這種人，要佔乘客十分之八。這種人，叫作「單幫」。

單幫好像「行貨商」，「坐貨商」，還有「擺販」，就是「攤販」。我現在知道：「單幫」和「攤販」，是互相「合作」，而「分工」的，這是「原始」的「商行爲」。

什麼現在是陸有火車，汽車，水有輪船，空有飛機，通信有信札，電報，廣播，傳眞，商業的活動，有銀行，錢莊，保險公司，運輸公司，這許多分工合作的下面，還有「原始」的「商行爲」呢？我說：「這是貨不暢流下遊有的產物。也是證明人是要活下去的，「求生」是人的本能。」

專談「單幫」吧！「單幫」有大有小，有老有少，有男有女，有陸，有水，有客，有長路，有短路，有小本經紀，有公司，組織，有官民一體，有文武聯合。

在這種「單幫」下面，貨物不暢而能改作，因此可把「流水常流」四字，改爲「貨常流」。他們的作用，倒是「無遠弗屆」，「調劑供求」，「平準物價」，和「正式商人」，沒有兩樣，他們所以能夠比正式商人專業商人好，價錢便宜，就是可以衝破人爲的什麼許可，限價，捐稅等之阻礙。而且尤其在這種人爲的種種阻礙下面，單幫愈有生路，愈見吃香。更其是吃管理統制這種人爲阻礙的飯人，對於單幫居然會像「衣食父母」。

單幫的來源，大約分幾種：

第一種，是田收成不好，或是收成雖好，支出特多，養不活家，沒有別的營生可做，只好走單幫。

第二種，因爲不能安心種田，雖然吃得飽，得不到的，是一家一主的生活，只得緊咬硬着頭皮，脫離在田中生產，去走單幫。（未完）

謊·言

·明哲·

◆牛的終結，便是牛排，謊言的終結，便是暴露。——馬達加斯加諺

◆一句謊言，好像一個雪球，滾得越遠，變得越大。——羅若

◆說謊者的實罰，就是他相信了自己的謊言。——赫巴脫

◆最可怕的謊言，不是口中說的，而是欺騙的行爲。——克拉克

◆最殘酷的謊言，往往是在靜默中說的。——司蒂文遜

◆沒有一個人的記憶力，好到可以做成功的說謊者。——林肯

蘇聯一個女走私犯

·彭兒·

蘇聯有一個婦人，以往曾一度供職於英國駐蘇聯大使館新聞處，最近因私向英國運出口貨物，而被判徒刑兩年。該婦人名梅兒密可夫，年三十四歲，在莫斯科人民法院審訊七小時，由一女法官將其判兩年之監禁罪。在長時間審詢中，法院更諷刺英國大使館新聞處二等祕書之伊安蘇姆遜與此案有關，並說明若無蘇姆遜之壓迫，則梅兒密可夫未必有犯罪行爲云。

梅兒密可夫在辯護說明中，指稱她於十年之前，與前夫離婚，生有孩子二人。並因在同一機關服務，與蘇姆遜發生關係，已有四年，且蘇氏更希望其爲彼育一孩子。法院經過偵查後，發現梅兒密可夫曾經投機，私自出售英國衣料十段，係由蘇姆遜不受官方節制，而私向英國購入者。此外在梅兒密可夫寓所中，又查出英國衣料七段，一併沒收。

梅兒密可夫陳稱：所有英國衣料，售得之價，完全交給蘇姆遜的。法院表示此次之偵詢，屬第二級性質，被告如不服判決，可於五天之內提起上訴。至於蘇姆遜，因尙服務英使館，牽及外交問題，當由蘇聯外交人民委員會加以調查。當法官詢其在法院內是否尙須作最後一語時，梅兒密可夫神色沮喪，無言可答，旋即在淚泣聲中，告法官曰：「如其可能，請放我回去看看兩個孩子。」

各地經濟

天津證交正式開幕
上市股票共十三項
核准經紀人共計一百家
該所理事長招待新聞界

【本報天津航訊】一再延期之天津市證券交易所開業問題，經該所派專人徐濟撫補齊手續之後，尙未批准五十二家經紀人各種證件赴京請示結果，財經兩部已予批准，正式命令即可發出，交易所復悉上項消息後，當即於十二日下午四時召集全體理監事舉行緊急會議，結果決定於本月十五日（星期日）舉行開幕式，翌日十六日（星期一）正式開業，開拍時間訂爲每日上午九時半至十一時半，下午二時至四時，星期日休息，并定於十三日下午四時，假銀行公會俱樂部招待新聞界，茲誌該所入場參觀客人須知（一經紀人許可攜買賣客人五名）及各種證券單位於下：

成交單位 叫價單位

類	成交單位	叫價單位
啓新洋灰	老一百 新五百 股	百元
灤州礦務	老十 新十萬 股	百元
灤州礦地	老十 新十萬 股	百元
東亞毛織	一千股	十元
濟安自來水	十股	千元
江南水泥	一萬股	未定
仁立地毯	一千股	未定
天津造胰	一千股	未定
中華百貨	一千股	十元
壽豐麵粉	一千股	十元
丹華火柴	一萬股	未定
耀華玻璃	一千股	十元
永興洋紙行	一千股	十元

入場參觀客人須知

（一）入場參觀客人，有維持場內秩序之義務。

（二）入場參觀客人皆須佩帶參觀證，無參觀證者不許入內，或請其退出場外。

（三）入場參觀客人請在參觀地點駐留，不得進入中間交易圈。

（四）入場參觀客人不得妨礙經紀人交易秩序。

（五）入場參觀客人，應保持場內公共清潔，不得隨地吐痰，及拋棄字紙零物。

（六）入場參觀客人不得喧嘩，對於本所公共器物不得損壞。

（七）入場參觀客人如經本所駐場員提出理由請其退出場外時，入場參觀客人，應接受其請求。

十三日下午四時招待新聞界茶會，屆時到各報社記者二十餘人，首由該所理事長李鑑楚報告該所籌備經過及今後業務方針頗詳，報告畢開始自由談話，交換意見，據郁頌先經理談稱：「財政部所派監理官詹秉琦氏，已乘秋瑾號輪北上，預計本月十五日當可抵津。刻所內對一切開拍準備工作均已備妥，爲使開拍時動作敏捷計，十三日曾做最後之技術預習，經過情形甚爲順利。至於下場經紀人，週同首次核准者共爲一百家，此後如欲加入，照章須開拍後一年後始可申請，至於電話問題，電信局規定爲二部對講電話，另外尙有一部專線電話，須繳納保證金等七八千萬元，大部經紀人意見以相當太重，故目前尙未完全解決，現正繼續與電信局交涉中，不過此事并不影響開拍時間。」以不過與經紀人營業上方便而已。現在的一切場外交易，截至十四日，即行停止，從十六日起完全移在證交所去交易，如有各經紀人仍有在場外交易情形，即屬黑市，本所及財經兩部所派之監理官即有權取締。不過想像將來這種情形，不會有，即有恐亦在證券行情波動較烈時，因照章證交所內之行情漲落是有限度的，本日行情之漲落，以不超過前一日收盤價百分之二十，凡漲落超過此限度時，在場證交所人員即宣佈其停拍，證交所營業時間，是下午四時停止，但有行情波動過劇時，場外難免即有黑市發生，故對黑市取締工作至難，惟本所當盡最大努力，設法取締之，以維護本所及經紀人權益。現本所即定於十六日上午十時舉行開幕式，時値節約時期，一切從簡，今後尙望各界不吝指教是幸。」

上月東北游資 流入一萬餘億

關於東北游資大量流津問題，經金管局調查其出途結果，判明此項資金百分之七，八十，係匯津而在津購買菜油，紙烟，布正，毛巾，糖精等物資，然後寄運去滬，或由秦皇島轉運去滬，截至上月底止，流津數字已經該局發表爲八五○八億元，其上月流平數字亦經調查竣事，共爲一九九五億元。平津兩市共合爲一○，五○三億元（法幣）。爲協商是項問題，津金管局早有函分致東北行轅及中央銀行東北區分行，並悉：中央銀行東北區分行特派憑茂綱氏日內來津與金管局協商東北游資進關問題。

食糧行場開市 其他各業有待

津市各業，舊正初三日，雖係奉令開業，但因狃於積習，均係散析性質，實際多未正式營業。故除食糧市場開市外，滬類市內人少正式並未做開，紙烟亦因烟市攤販過少，亦無正式行市，紗布亦因無人收售，亦無行情，據各業中人表示：正式行市須在舊正初六日（十五日）始開出，因之在初六日以前之行市，不能作爲準據。惟在舊年前最後收盤價均高，因之使商人對舊正開市均有私盤之疑慮，但金融當局對此已有佈署，先期加緊工作，迎頭遏阻，使物價在合理情形下上游而不陡起飛漲，則可收提高工商生產之效。昨日除食糧外，西藥因在舊年除夕日（二月九日）美匯又提高四千元，人心略受刺激，美貨成藥上升不少，北外山貨市之果仁，亦因美匯提高而上升二十五萬，七億安二五五萬元，其他各貨均少成交，亦無正式行市，故本市物價，在舊年後有否波動，須十五日（舊正初六日）始可見分曉。（二月十五日）

穗食糧開市行情看高
外圍價漲來途不多
當局如何調配關係前途至巨

【本報廣州航訊】本市米糧市場，十四日尙未正式開市，一般預料開市後之谷米價格，有上漲之可能，蓋歲尾外圍谷米均翔報起，致影響本市價格之上漲，當局雖曾加諸壓力以抑，亦未能獲得若何顯著之功效，故一般社會人士，對春節後之米糧，未敢表示樂觀，當局雖備各設法抑制，但是否能收相當成效，尙待事實證明。聞管當局，除疏導糧源外，並積極施予嚴格管制，按照二月七日之公價加一交投，即舊曆每担批發價爲一百四十三萬元，零售爲一百四十九萬元。又：市府爲平抑糧價，安定民生起見，定於十六日上午十時在市府四樓會議廳，召集各糧商集議，討論配售米糧及應付目前糧價問題。又查十四日本市米糧市情，各屬無貨抵市，而大位在未開市前，亦有小部份成交，上齊眉成一百四十三萬元，較晋成一百二十六萬，並無大手成交，谷市亦有交投，米機有進貨，昨約成出十萬餘斤，絲苗谷成九十四萬五，齊圍成九十四萬五，均未超出公價，惟較歲尾則稍升起十萬元，目前本市米糧存底尙稀，外圍價昂，來途將受影響，後市之好淡，當視糧管當局能否善爲調配供應而定。

省市當局爲安定本市糧價，於舊曆年底前曾訂定最高糧價，限令不得抬高，繼續維持至舊曆年底止共十七天，尙能渡過，惟其時外圍各縣糧價在廣州糧價安定期間，竟未見低跌，間且繼續上漲，現舊曆年關已過，省田糧處爲平抑糧價，防止上漲，昨派科長黃則平會同市糧管處王炳南，假米糧公會，召集全體批發商會商如何訂定新年糧價問題，最後決定以去年糧價加一爲最高價額，如批發商在最高價額下自由交易，根據成交價格公佈公價，並飭市米糧公會勸諭各糧商切實遵照，維持相當時期，不得擅請變更，以安民食，同時當飭外圍各縣糧食市場管理處，依照上項辦法辦理。

未經註冊銀號 取締辦法核定
十七家即遵令停業

廣州金融管理局，自成立以後，對於本市金融機構之監督輔導，向極注意，其中關於各銀號業務之改查，及未經財部核准設立之非法金融機構，取締事宜，亦經擬具體計劃，呈部核示，該局前據本市銀錢業同業公會呈送會員名冊到局，當經據案轉呈財政部核辦，茲悉：該案日昨已奉部令指示，略以除關於一部份銀號在去年二月廿一日以前復業，現仍繼續營業，昨經廣東財廳及中央銀行查核有案，僅因與商業行莊復員補充辦法較有出入，尙未由部核准註冊給照之銀號，前據該市銀錢同業公會呈請有案，正由部核辦中，在未奉院令核示前，准暫緩取締，至前經財部查令停業之恒元及昇隆二銀號，前據省報係於戰前停業，並未依照復業之規定，或吊銷營業執照辦法，由財部先後令飭揭捐停業，仍據轉飭遵照辦理外，其餘浩昌，有利，永成，隆盛，興昌，五等銀號，前據廣東省府政廳報稱尙未開業，榮德發（故衣一號），利安，洪泰，泰祥，廣興等四家銀號，均未復員，[illegible]均應停業清理，或停止籌備等語。金融管理局奉令後，已遵照即日令飭以上各該銀號遵辦具報，並令知本市銀錢業同業公會暨呈報財部備案，同時行請省市政府及中央銀行查照云。

銀行清理辦法 頒到穗金管局

金管局奉財部頒布之銀行停業清理辦法，自應遵照執行，茲錄該銀行停業清理辦法，探錄如后：第一條，銀行停業清理時，除依公司法辦理外，悉依本辦法之規定辦理。第二條，銀行之清理，其由股東會議所定之清算人，或由股東會所選之清算人，應爲合法執行會計師職業者，其由股東或董事爲清算人者，並應選定會計師一人同爲清算人，前兩項所定清算人，除應向法院依限呈報到任日期外，並應分報財政部備案。第三條，不能依之規定，選定清算人時，財政部得聲請法院選派清算人。第四條，銀行各項資產，經執行清算之會計師估價後，應即將估價情形，分報法院及財政部備案。第五條，清理人應將銀行庫存之現金收回之各項債權，聯行調撥之款項及財產之變價，在當地中央銀行開立專戶，隨時存儲，以備隨時提取償付債務，提取時之支票，必須由擔任清算人之會計師簽章。第六條，清算人應儘先將銀行債款之存款匯款，全部清償，於清算之日起，三個月辦理完竣，如遇某項債權債務，或業種財產尙有糾葛時，仍應於專戶作儲款之用，儘先清償存款匯款。第七條，清算人應將清算情形，按月呈報財政部查核，並應抄附有關表報簿冊等件，於翌月五日以前送出。第八條，銀行清算完結，或依法宣告破產，均應呈報財政部備案。第九條，本辦法自公佈日施行。

市面發現偽鈔 一二千關金券

市面發現二千元關金之僞券數量甚多，該項二千元關金券爲赭色者，國父肖像乃白底元券（橫版）劍一點入者，僞券花紋及背底色澤亦略有不同。最近有若干歹徒，乘一二千元關金新發出，各人不多認識，特大量製造，此種僞紙，以在鄉村最多，故此種僞紙，雖與眞者相差甚遠，惟亦一樣通用，本市日來則已有發現，十四日央行派員收兌時，批，計一千元關金僞者較眞者殊稅，色澤亦淡，稍爲留心，即可辨別，二千元關金人像僞者，與一萬元橫板紙之人像完全相同，色澤較淡，紙質較粗，僞者則無此邊，間中有者亦較窄，有關金兩字中之花紋顏色深淡而稍明朗，總裁制總裁之印[illegible]

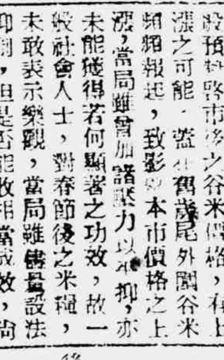

中國熊號自美抵滬 米麵共十萬包進口

△太平洋遠航線之中國熊號，約廿一日自舊金山，橫濱來滬，悉該船此來載有六千五百噸進口貨物，內有四萬餘袋麵粉及六萬六千七百四十八袋食米進口。

△美國總統航線之「Mount Rogers」號，約廿日自白蓮涇碼頭前往紐約，波斯登，香港，小呂宋，星加坡，孟買各埠，該船此去約有三名乘客及六百噸出口貨物，內有棉花，棉布，新鮮雞蛋等物。

△保和公司經理之「Khartoun」號，定於本日自紐約，巴拿馬運河，舊金山，小呂宋，香港抵滬，船泊於虹口碼頭，悉該船此來載有三千另廿三噸進口貨物，內有一百五十八小箱燃料油，其他各貨不計。

△怡和公司經理之「Wingsang」號，定於本日自寧紹碼頭前往香港，菲籍等埠，悉此去搭有乘客三百名及五十噸出口貨物。

△約廿日自路透頓，安得威普，哥隆布，星加坡，香港來滬之「Meerkerk」號，載來三百七十噸進口貨物，內有四十八箱人造絲外，另有乘客五名。

△國營招商局經理之秋瑾輪，定於本日自天津抵滬，悉該船此來搭有乘客一百九十五名，船泊於北棧一號碼頭。

進口船期表

船名	到埠日	何處來	停泊地	公司
大豐	十九日	九江漢口	大達碼頭	大達大通
鄱漢	十九日	口岸	五號	大達大通
海天	十九日	印,仰,新,曼,港		招商
自忠	十九日	連雲港		招商
秋瑾	十九日	天津	北棧	招商
延闓	二十日	天津		招商

國外線

船名	到埠日	何處來	停泊地	公司
China Bear	十九日	舊金山		大美

出口船期表

船名	起碇日	往何處	停泊地	公司
江昌	十九日	口岸	十二號	大達大通
江民	十九日	青龍港	五號	大達大通
協新	十九日	任家港天生港	十二號	大達大通
聯滬	十九日	口岸		大達大通
執信	十九日	廈門福州	金利源	招商
貴興	十九日	港·星·曼	金利源	招商
登禹	十九日	青島連雲港	金利源	招商
海粵	十九日	天津	新棧	招商
海瀋	十九日	天津	黃浦碼頭	招商
中興	十九日	基隆	招商六號碼頭	中興
茂利	十九日	舟山海門	十四號碼頭	茂利
大慶	廿日	九江漢口	大達碼頭	大達大通
[illegible]	廿日	烟台		招商
海康	廿日	日本	北棧	招商
聯漢	廿日	口岸	五號	大達大通
蔡鍔	廿一日	天津	楊家渡	招商
培德	廿一日	廣州	北棧	招商
海滬	廿一日	汕頭	老中棧	招商
景興	廿二日	青島	黃浦碼頭	中興

國外線

船名	起碇日	往何處	公司
Isakoo kanagan	十九日	溫哥華	怡和
China Bear	廿日	舊金山	大美
Gertrude Maersk	廿一日	蠻城	捷成
Linfield V	廿四日	舊金山	怡和
Flying Independent	廿六日	紐約	美鹽
Bougainville	廿一日	舊金山	美國
Colgate V	廿二日	洛杉磯	大美
American Merchant	廿二日	紐約	美國
Linfield V	廿三日	舊金山	怡和
Pres Grant	廿四日	洛杉磯	美國
Bres. V	廿五日	舊金山	大美
Ponce De Leon	廿六日	紐約	美鋒
Foheme	廿六日	紐約	衛利韓
Flying Enterprise	廿七日	紐約	美鋒
Skaubo	廿七日	舊金山	衛利韓
Tonghai	廿八日	紐約	[illegible]

大光明 二·15 四·45 六半 九 仙境幻壺
國泰 二 四45 六45 九 快活林
美琪 二·15 四半 六45 九 假公子
南京 二·15 四半 六45 九 仙女下凡
麗都 二半 四·15 六 九 從夢
金門 一時·三時·六·十五 大魔天劫
大上海 二·15 四·45 六 九 泰山漫遊香國
滬光 二 四45 六45 九 從車夢
巴黎 二半 四45 六45 九 四美圖
金城 今天 二·同映 李慧芳 呂四娘
金都 二 四半 六45 九·15
國聯 二·15 四·45 六 九 寶劍神鞭
西海 今大 二半 四45 歐陽春歸何處
蓬萊 二半 四半 七 九 郎才女貌
東海 二時 四時 七時 九時 黑面虎
上海 今二·15 四半 沙漠情歌
杜美 二時 四 六 九 失去的蜜月
浙江 黑面虎
滬西 碧海紅顏
永安 紅袖傾城
泰山 五虎征西
滬北 松花江上
山西 龍魔王
滬東 太太萬歲
嘉興 終身大事
百老匯 三毒箭神
大台 三大英烈俠
台日 濟公活佛
中國 白門 蘇武牧羊
天蟾 水黃白灘